時事新報

中華民國元年九月五號（即舊歷七月念四日）星期四 第一千六百九十九號 共四大張 售洋二…

館設上海英租界望平街一百六十二號門牌 電報簡碼六六九〇 電話號碼一七八六…

…君遷移 …馮上同人…世挽留…因…及電請…… 馬路平源里 李平書 李雲書 朱葆三 周金箴 程定夷 陳震東 宗子見 高邕卿 王博謙 徐寄廎 周…啓

中國通商銀行謹白

本銀行招集商股資本五百萬兩現已收足二百五十萬兩總行開設上海…及押款凡有放存銀兩或半年長年存款一切交易無不周妥克已並自備高大洋棧一所貨物均可…

蘇州歡迎本報諸君鑒

本報自改良以來材料豐富日見發達足副惠顧諸公之望術有定報等情請就近向本分館汪錫卿君當面接洽本分館仍設在閶門內東大街崇真宮橋西首坐南朝北門面幸勿有誤

教育部審定 共和國民新讀本評語

是書四十課所舉多共和國民政治上必需之智識書中於比較各國制度闡發共和義蘊處立言亦斟酌得宜為高等小學讀本於普通文讀法中勻出鐘點授之以涵養國民政治上之常識其他如中學校及各種習亦未為不宜有酌改處宜照籤校改 本館現已照籤改五全部二冊定價大洋三元 上海商務印書館啓

宜興陶業奸商沈瑞田

前南洋勸業會時同人等集股組織陽羨陶業公司製造改良品物運東賽當由沈瑞田主持其事閉會後尚有餘貨計值銀七百九十餘元運蘇州商品陳列所寄售上年光復後沈瑞田將該貨擅自私運上海設商店招搖撞騙迎合各省巨商從中謀害近因虧累過多復將公共物私抵私償匿跡不歸顯系有意吞沒刻正嚴追在案凡各省實業家慎勿為該奸商所欺騙用特登報聲明 陽羨陶業公司股東黃應中等啓

中華民國國會組織選舉法出版 上海商務印書館發行

八月初十日公布之國會組織法及參議院議員選舉法及眾議院議員選舉法即日施行凡吾全國人民皆當注意本館特將此三種並更正眾議院議員複選區表及國會事務局官制用五號排成袖珍本定價大洋七分如蒙各省籌備處各政黨附印在一千冊以上者照定價五折如欲遠處附印請即電告當即照辦

國會組織選舉法淺釋

本館又特請法學專家將國會組織法選舉法撰成淺釋為辦理選舉人員及選舉人參考之用附更正選舉區表及臨時約法全書一百六十六面用四號字排印洋裝精美定價大洋二角

●附告 本館尚有關於議會各書甚為合用特將書名價目列下

●●十六國議院典例 一元五角 ●●日本議會法規 四角 ●●日本議院必携 八角 ●●日本議會紀事本末 一元五角

團體聯合義振會第十一次收捐清單

收於佑君洋一百元 錢選青四元 郁星伯兩元 寄廬二元 顧子長二元 陸伯和一元 朱奎章一元 郁清士一元 褚谷人一元 沈立礎一元 張香山五角 朱錦廷二角 池長松二角 吳愉廷二角 麗達君二角 陸椿生三角 陳子良二角 李成照四角 池長春五角 沈仲羣…角 凌漢之二角 冷呆一元 李元亮二角 朱鳳石一元 郁楨祥五角 仲高黃一元 頤壽一角 郁琴香一元 唐耀廷一角 潘仰漁一角 倪守甫一角 戈日清 亞洋五元

江蘇教育令

是書分上下兩編上編載江蘇都督府教育通令下編載蘇屬各縣民政長及教育會等呈文凡江蘇一省關於教育之指令公文件搜羅完備不特本省學界固為不可不讀之書即他省學界亦足取資摹仿也每部取價洋二角半 商務印書館發行

辦中學校者鑒

●中華中學修身教科書 繆文功編輯
●中華中學國文教科書 劉法曾 姚漢章 編輯
●中華中學歷史教科書 潘武編輯

以上各書准期九月十號出版 每冊二角五分 一二兩冊每本四角 每冊七角

●中華中學地理教科書 李廷翰編輯
●中華中學英文教科書 李登輝 錦森編輯
●中華中學英文文法教科書 沈步洲編輯

將刊期出版各書列目如下

民國肇建教育更新專制時代之教科書有所刲制立言當殊不適民國之用本局聘請通人編輯中學校適用各教科書鼓吹五族平等之精神培植共和民之勢力蓋兢兢三致意焉現已陸續脫稿付印

●上海四馬路 中華書局發行

海上名花百美圖出售預約券

本公司徵選海上名花色藝絕佳者百名用泰西法照成像片旋用五彩珂羅版印就百美圖裝潢奇音容活潑梅蘭逞步姿態風韻或嬌留情之裝呈含笑之姿化男裝則鬚眉氣概飾武劇則巾幗英雄玉新傾城丰姿絕代洵以詩詞評之寫妍於寸心頰閒之詩聊以披覽無異與美人相對也五彩洋裝異常華美定價每部洋四元今特出售預約券五百部只收半價洋二元以…陰歷八月底出版即執券來取不悮外埠函訂郵費加一 總發行所上海四馬路第二百零二號 日商書畫大成公司啟

共和黨本部上海交通事務所遷移廣告

事務所於九月一號遷至江西路三十號洋房內德律風一千三百十六號此佈

本報特設介紹律師一欄在第二張第三版閱者注意

輪船招商局股東維持會特別通告

啓者本會前承滬上各團體代表及在滬股東齊集青年會研究維持招商航業事宜皆以設立股東維持會公議股東成已於八月十四號成立通告乃十五號奉大總統令已由交通部派員到滬接洽旋又奉交通部復本會報告成立之電內開本部現派專員到滬再定舉行股東大會日期以資接洽各等因是今日之情形與本會成立時之宗旨迥不相同辦法自應更易正在籌商間又奉到在滬股東沈仲禮等公函（已見各報）是本會奉交通部電報在前承各股東公函在後自應實力籌商專以保我股東利權為宗旨誠恐各股東未能週知用特再為通告本會設在上海四馬路五號樓上凡上海各股東即在本會憑摺掛號外埠各股東即在天津漢口香港廣東福州廈門汕頭等埠各招商分局憑摺掛號如各股東別有偉論具意見書寄上海本會藉可集思廣益公同討論是為至幸每日掛號時刻早間九時至十二時止午後一時至五時止星期停掛此告輪船招商局股東維持會公啓

商務印書館 新字典

洋裝布面金字 定價二元四角 預約一元二角
華裝分釘六冊 定價一元四角 預約七角

十二特色

一全書字數四萬三千餘
一增補字典所無之新字
一增補字典所無之新義
一糾正字典註解之訛誤
一朝代疆域制度詳沿革
一年代以民國紀元為主
一時令季節並載陰陽歷
一科學字皆據最新學說
一翻譯字附註外國原文
一度量衡並載中外比較
一所有實物附精確圖畫
一檢字依筆畫註明頁數

編輯姓名

武進陸爾奎 無錫蔡文森 寧鄉傅運森 海鹽張元濟 武進方毅 嘉禾沈秉鈞 長樂高鳳謙

出版期限

本書自戊申開始編輯歷時五年今春始付手民原定陽歷八月出版今以排校審慎不免稽延時日陽歷九月方可出版欲購預約券者以出版之日為限逾限概照定價發售

預約方法

一預約者請向本館及各分館分售處交清書價即付預約券出版後憑券向原定處取書其無分售處者可用通信預約章程如下
一用滙票者洋裝每部一元四角華裝每部九角（寄費在內）
二用郵票者洋裝每部一元四角六分華裝每部九角五分（寄費在內）
三直寄上海商務印書館定書處與分館無涉
四定書處收到後即以開信片奉復不寄摺約
五郵票自半分起至一角止二角以上之郵票不收
六寄滙票郵票之信須封固並加掛號
七住址如有遷移務須先行代收不得更改

奉贈樣本函索即寄

商務印書館發售

痛史 全部二十種 定價三元

是書從私家鈔本錄出得二十種凡明末清初遺聞軼事詳盡無遺從前並印本為向三百年來惟…之祕書出版後承蒙…容…爭購銷流…成全套廉價發售想研究近世史者亦當…於購備也

中國革命記 全部三十冊 定價三元

是書從武漢起義至各省光復記載極為詳盡並附傳記文牘一切尤足見革命宗旨之分冊出售極為風行茲已裝成全套既便於取携又可留為紀念廉價發售想亦閱者所歡迎也 附記本館出版各種革命圖書如下
○中國革命記事本末（已出六冊）二元 每冊一角五分
○中國革命史（已出十冊）每冊一角五分
○革命文牘類編 七元五角
○英文中國革命記 共和人物 五角
○英文紀要四角 ○華英對照革命寫真（十四集）每集五角
○革命紀念明信片 每張單色二分彩色三分（已出四百餘號）

上海商務印書館發行

最廉價 共和國教科書

●初等小學校學生必修科 半年三冊一角一
新修身八冊 每冊定價八分對折 三分 全出
新國文八冊 每冊定價一角對折 五分 全出
新算術八冊 每冊定價六分對折 三分 全出

●高等小學校學生必修科 半年六冊二角
新修身六冊 每冊定價六分對折 三分 已出四冊
新國文六冊 每冊定價一角對折 五分 全出
新歷史六冊 每冊定價六分對折 三分 已出四冊
新地理六冊 每冊定價六分對折 三分 已出四冊
新算術六冊 每冊定價六分對折 三分 全出
新理科六冊 每冊定價六分對折 三分 已出四冊

●初等小學校隨意科學生用書
新圖畫 鉛筆 八冊 每冊定價八分對折 四分 全出
新圖畫 毛筆 八冊 每冊定價八分對折 四分 全出

●初等小學校教員用書
新修身教授法八冊 每冊定價一角對折 五分 已出四冊
新國文教授法八冊 每冊定價二角對折 一角 已出二冊
新算術教授法八冊 每冊定價一角對折 五分 已出六冊

以上各種教科書均已付印趕於暑假前出齊 ○○尚有習字唱歌等書亦已編輯高等科均有教授法統於年內出版 ○○此項對折為永久之辦法以為民國之紀念并於版權紙上注明對折字樣凡憑對折字樣者仍照體例發行○對折之外取價概不外加郵費 匯費以一切大洋核算

中華法政大學招生廣告

陽歷九月初四日開學其願入專門部（日班）講習科（夜班）因遠道未及報名投考者准初八日再補考一次

中華民國九月五日（即舊曆七月二十四日）第一千六百九十九號

社論一

麥懇西致倫敦泰姆士報館書（老圃）

記者足下。近日本爲謀刺寺內一案。韓國北部基督教徒之被逮者。多至一百餘人。此實非常之事。願貴報勿等閒視之。韓國北部基督教推行頗廣。蓋二十年之間。從平壤至鴨綠江一帶。基督教禮拜堂日益增加。多至百數。且一切費用。皆歸各堂自行供給。此類教堂。大多爲美國伯雷斯比德宗派之牧師醫師教師所管理。苟熟悉此中情形者。殆莫不交口贊歎其社會上道德上之成効。蓋彰彰在人耳目。不必僅就宗教上言也。自日人占領韓國北部後。本地教徒往往與日人齟齬。即非教徒亦深恨日人。所爲外國傳教師固多與韓人表同情。然關於政治上之事。則絕不稍加干涉。教堂中偶有激烈之政論家。每由教中驅出。據鄙人所知。則確有內亂將作。由教中維持調護而弭患於無形者。蓋傳教師雅不欲開罪於日人。而所持教義。本不外隱忍優容。且韓人勢不敵日人。當稍有普通知識者。固知意氣用事之無益也。然日人不察。反疑忌傳教師。教中宣講。動輒有警察偵探嚴密防範。又復百計設法。由日人自設教堂。誘韓人舍此而就彼。韓人有就學於教會學堂者。則暗中播弄煽惑。務使之出學而後快。宣城有一學堂。曰與尼爾。韓人子弟就學者甚衆。其校長曰麥室。亦屬伯雷斯比德宗派。留韓已七年矣。麥氏因日人待遇韓人不能一秉大公。往往出頭爲韓人辯護。日人恨之特甚。去年有二事大犯日人之忌。蓋麥氏不願學堂學生崇拜日本皇帝之寫眞。其意以爲崇拜寫眞。即崇拜天然物。在教中當斥爲異端。若聽其崇拜。即不啻承認日人之視皇帝爲天神。將爲教義所不許。然麥氏同事均不以麥氏之意爲然。麥氏卽亦聽之。不復堅執。此麥氏之觸忌者一也。又麥氏嘗宣講聖經。講至大闢與哥列亞司故事。麥氏因言天下之至强者。雖弱者亦能勝之。苟弱者出於大中至正。卽無敵於天下云云。當時日人聞此言者。卽以此言報告於官廳。目爲大逆不道。其周內之詞。謂麥氏所謂弱者之大闢。卽指韓人而言。所謂强者之哥列亞司。卽指日本人而言。此次羅織大獄。卽就此點嚴加推鞫。卽日本報紙亦居此爲奇貨。竟以此爲煽動韓人之證據。此麥氏之觸忌者又一也。至十月十二日。學堂中有學生三人。忽遭逮捕。其逮捕原因。亦未發表。逮捕後拘禁數日。卽由警局送至監獄。其後乃連捕學生教師及教堂中各種教職。凡教中卓出之人才。幾一網打盡。如創建孤兒院之慈善家。稱晉敎之成功家。青年會之運動家。皆株連逮捕。纍纍相望於道。其初幷不言所犯何罪。其後乃知爲謀刺寺內總督之嫌疑犯。此類嫌疑犯。先由憲兵官嚴行審訊。其後乃送至檢察官訊問。訊問後亦間有釋放者。然二人釋放後。不久卽死。其一人死於獄中。據被釋者所言。則訊問時用刑訊强取口供。慘無天日。余初聞此言。固未卽深信。其後更得確實報告。前後相符。且與此相類之刑訊。余固已親知之。則固有無可疑者。放出之嫌疑犯謂審訊時。先迫令供認謀刺寺內之事。衆皆答言不知。於是一一加以刑訊。其刑訊之法。約分五種。一將犯人納入狹小之箱內。犯人在箱中不能直立。又不能動止。能蜷曲其中。如是者歷三十六時之久。二枷犯人之頸。幷高懸之。使其足不能著地。僅大足指着地。三縛犯人大拇指。高懸於空中。四反折其臂及腿而緊縛之。使筋肉受異常之痛苦。五反曳其臂力使向後。人置於地。其頭向上。更用一機置下頤。緊壓其頸向後。而以水漸漸滴入鼻孔中。川流不息。以上五法用之韓人。韓人始尙忍刑。其後求死不得。乃姑供認。意欲待公判時申訴虐待之狀。以便翻供。此其屈招之原因也。有一基督教牧師。本絕不與聞犯罪之事。當刑訊極嚴時。雅不願妄語供認。以免一時之苦。故受苦特久。然其後忍無可忍。亦止能聽其勒取供詞。吾儕既未嘗此苦。固不能輕爲牧師咎也。其後教中乃舉代表窠寺內。詢以刑訊之事。其答詞乃絕不承認。亦卒無所效。此次公判乃開始於六月二十八日。審至七月十七日乃暫時中止。當公判未開時。論者謂公判時必能昭雪。而孰知公判時。黑暗如故。公判時各犯人皆申訴當時刑訊。謂供詞由刑迫而得。不足爲憑。有克郎尼爾報之訪事員。曾親赴法庭觀審。據言諸韓人皆不畏强禦。歷述當時種種虐待之狀。後審判官訊以此種供詞。是否由爾親供。一韓人答曰。確係親供。但當時已打至半死。幾絕無知覺。吾當時已氣塞不能言。僅强答一字曰諾。因問官必欲勒取諾字。雖不能言。亦不得不强言耳。吾當時被縛。不能動。已死而復蘇者凡三次。吾親見一人打死于吾前。吾身體又弱。安能更受重創云云。以上所言。皆該報訪事所親見而親聞者。該韓人供詞。亦係直譯其意。初未絲毫變其語氣。此亦該訪事所自言者也。然當時公判之審判官。絕不根究刑訊之事。韓人所供。自係韓人方言。翻譯者由審判廳所雇用。故凡遇刑訊字。皆不肯繙出。一時譯爲壓制。一時譯爲叱責。律師羣起反對。以爲誤譯。審判官亦若不聞也者。其後律師（其中四人係日本律師）以審判官一意偏袒。乃聲明拒卻。而公判遂告中止。此當時大略情形也。鄙人之意。此案當訴之日本上級官廳。試思日人如此待韓人。吾儕英美人聞之。感觸當如何。吾聞日本固亦有胸襟廓大之政治家。糾正其下級官吏之失職者。今之心。愛日本者。固深信於若輩。而望其一快人心也。

按記者特譯此函登之報端。蓋有數因。一欲使崇拜日本文明者。知日本文明之眞相。二欲使今日不顧大局者。知亡國人之苦痛。而知所以自儆。三欲使國人知中國危亡在卽。安知他日吾輩子弟入學。不先對某國大皇帝之寫眞行三跪九叩首禮。安知他日吾輩不匍匐於外國審判廳之下。受大逆不道罪之宣告。

社論二

總理內閣制議（天放）

法之爲物。死物也。而活用之者在人。人者察時勢之所趨。而判定其所行之法。或爲利。或爲弊。弊極焉。而必返。乃不得不採他法焉。以濟其窮。蓋人貴破我執。尤貴破法執。法無絕對之利弊。故向所遺棄之法。今或視爲有適用之必要。苟無適用。吾猶將創之。而況於有先例之在我。前乎自中山政府。採美國制。內閣不設總理。而以總統對全國負責任。記者嘗著閣制商兌篇。以難之。大要則防行政部之專制。而欲使立法部中之多數起而組織政府。大總統一身立乎政治之外。崇高其身。有統治而無執行。（見大共和報陽歷一月今載孤根集）其後章君行嚴歸國。更暢發斯義。輿論界之趨勢。皆以法國制政府爲利。夫法國制政府。所謂元首無責任者也。內閣總理旣代元首負責任。故內閣總理之實當爲經天緯地不可一世之才。使總理與元首其才爲兩雄不相下。則元首可以職權所及。種種掣內閣之肘。若總理之才下於元首數等。則雖欲使元首立身政治之外。有統治而無執行。勢有所不能。而非獨不能而已。以才不及元首數等之總理。而使負行政之責。國是之艱危又如此。則行政部之不畢責。將使國家日卽於危亡。此時而罷黜以法理繩內閣曰。爾何爲放棄責任。而使總統干涉國務。以法理繩總統曰。爾何爲干涉國務。而奪總理之權。見古有以清談誤國之庸臣。有兵臨城下而講孝經誦佛典之昏主。今之不顧事實而動以法律之死物束縛活用之人者。其視法律何以異夫孝經佛典之爲物也哉。夫吾非欲衝決法律而使總統爲政治上自在之遊行。吾思想之第一步。則欲舉此事實而反之。而提倡政黨中勿以第一等人物充大總統之選。民國政府旣取材於法蘭西。總統與英吉利君主無異。雄材大略。惟適於內閣總理之身。况總統與總理異黨。派兩雄相扼。必將釀成行政上不可思議之險。故美利堅之內閣無總理。法蘭西之歷史總統無林肯麥荊來羅斯福之才者。物莫能兩大也。竊謂我國之政黨。宜以黨魁競內閣之總理。不必爲搏象之力。以攫總統之位置。彼總統者。一皮阿士博克之中材處之足矣。（所著憲上總統之研究一文）雖然理論固如此矣。事實則何如者。將來之事實或如此矣。目前之事實則何如者。以中山項城之偉傑。欲使其高居白屋肥家。不偶不負責任之總統。在勢皆所不能。旣爲民國之總統。一旦正式政府成。竟推戴一無棄無辱無臭無聲之皮阿士博克爲之元首。又使中山或項城組織內閣而爲之總理。夫豈兩雄所樂也哉。然而不幸中國昔兩雄之外。求一堅忍宏毅闊達之材。足當總理之選。屈指而二者竟不可得。唐以受逼而逃。陸以受攻擊而病。繼此者如趙如如此。無論爲超然內閣。爲混合內閣。爲政黨內閣。總之以五六貲者負一國政治之完全責任。內治不統一。外交不應手。兵譁而財匱。邊事棘而都督橫。而復擁一皮阿士博克爲之元首。上無所稟承。下不能逃責。未有不立蹶者也。然則法敝而思返。惟有仍採美國制政府而已。廢去總理。而以總統當行政之責任。國務總長皆爲總統之僚屬。無容求國會之通過。國會不得操縱內閣。使民國屢陷於無政府之危。此吾思想變化之第二步。應於事實之不得不然。吾於唐內閣將倒未倒時。已先露其端矣。吾今日非總統專制之是憂。而惟國會專制之是懼。此非吾一人之說也。十年總統之約。練兵五百萬之言。驚人之計畫。中山已先我慮之矣。

來稿

中國治水芻議

▲救災根本的解決

（譯上海德文新報）

記者數年來披讀外人在中國出版之新聞紙（指西文報）對於江河潰決釀成凶荒之報告。一年三百六十天幾於無日不連篇累牘。尤奇者受災區域率爲中國出產之富饒。故一遇告警。不獨當其衝者哀鴻遍野。而影響所及。動輒糜爛乎全國。所以然者。窮鄉僻壤所產不敷所需。每年十分七八全藉富饒區域爲周轉。今者富饒區域旣受湮沒。是自顧且不暇矣。尙何有贏餘之能貸。雖然貧乏無告者。倍覺可哀。西人於報告餘白。每每附以案語。叙述窮民於此種大水暴發時。經歷幾許之危險。饑饉荐臻。後受盡若何之困苦。而終以不避嫌怨不辭勞瘁。代呼將伯。爲災民募化鉅款者。誠以滿目瘡痍。不如此則於心中有所不忍也。但此等舉動其俠腸固可嘉。然律諸斬草務貴除根之義。終於實際無大補益。何以言之。微論募指難獲良效也。卽仁人君子樂爲解囊。而以之與人命物質的損失相較。果能無有出入乎。况募指有盡期。而天災無已時。安能盡人而資助之哉。試觀滿清政府近年來對於災區之賑濟。亦不可謂不厚矣。究之杯水車薪。功效何在。吾故曰中華政府不欲弭除水災則已。若欲弭除水災。非從治水根本上下手。終無良效之可言。但中國被水之區域亦云廣矣。而治之之法。當以何者爲急。愚見所及。敢應聲答之曰。第一當求補助水利。而求補助水利於深山大澤等處。急劇落下大雨。不可無天然運動之節制器。天然運動之節制器維何。曰水道。曰森林。有水道則散沙浮層以及一切物質。可利用之以充新鑿肥料。而各處水溜之來歸者。渣滓旣除。則其水勢亦必不致橫溢。夫然後用器以節制之。其滿滿卽爲灌溉之大利。有森林急劇落下者。先爲樹頂接去。滴滴者又爲樹根吸收。除森林用之爲滋養外。更受日光蒸發。又還之而爲空氣。雖有其餘。何能爲害。惜也中國向於森林不大注意。間有熱心志士爲之創辦。成效雖不甚著。究尙有森林之可言者。經此次變亂。一班喪心病狂於搶掠焚燒外。竟破壞無餘矣。（據各處之報告）今者觸目一望。連山僅童頭而禿光。放眼於半嶺斜坡。祇蒙茸兮淺草。大好河山悉成廢地。撫今追昔。傷也何如。不當維是。且峯巓嶮然脫落處。從未聞有人焉出而爲之修治。愈剝愈陡。水溜如同壁澗。致急劇落下。雨水之勢。不克減輕。而倒塌潰破更日多一日。故夫大雨時行。凡山腳下之圓滑石子。牽隨波逐浪。衝入山谷矣。溝渠行潦。瞬息漫成平河矣。夫如是而低下之處焉能不受沮洳。貧苦之民焉能不罹身魚腹。又况山坡橫欹。傾瀉之勢最爲猛烈。突如其來。儼如千軍萬馬籍隸其間者。一聞澎湃聲。起急逃性命。縱赤身露體亦不暇恤也。其他乎試思二十四小時內急劇落下。設有百個米粒密達。吾人對之感象何如。夫百個米粒密達合一平方啓羅密達之上。者又適爲十萬立方密達之容積。重量等於十萬噸。觀此情形。陰雨暢下之秋（卽春雨伏暑秋雨等汛期）谷中汎濫之水量可想見矣。刹而一時期往往急劇落下。於中國面積又佔無數十萬平方啓羅耶。然則今爲急來抱佛腳之計。於原有山坡面積復植樹木。以防水患。勢必不能。蓋於短促時間不第無此力量。卽使有之。而新植樹木期望到處擴張長成大材。足敷需和急劇落下亦大難事。樹木成材需一世之久也。無已其惟一面講求森林。一面於他之通行顯然有效者。提前趕辦乎。而其他之通行顯然有效者。有二。一設法延緩急劇落下之水溜。一修理猛流之自然川壑洩水等溝。而其中谷道之斷裂（卽修葺塌以絕山水暴發順谷道而下也）尤屬最要之良策。竊杜絕谷道延緩猛流。如揚子江黃河珠江三大流域。按其河流之統系。當先在其泉源發流處象形建造。以免其急流之襲擊。或曰中國水道若如此治理。是眞夢想。經濟缺而資本金無所出也。（未完）

命令

●臨時大總統命令（九月三 七月念二日）

代理國務總理趙秉鈞呈據署理蒙藏事務局總裁姚錫光呈請任命馬吉符任承沆祥桂爲僉事應照准此令

司法總長許世英呈請任命童益臨爲總檢察廳書記官長賀俞爲高等審判廳書記官長楊璲爲高等檢察廳書記官長應照准此令

任命何錫蕃爲湖北水上警察總廳長此令

翻印中華開國全傳出書

中華開國自盤古以迄民國肅指四千餘年其中盛衰治亂……

鐵路公司催換股票廣告

歷代美術…… 總發行所●上海四馬路老巡捕房東首惠福里內三十號門牌 可抵……數十部書之用 神州圖書局啓

專電

●頃據英使舘消息．英以藏事向華政府要求三件．（一）中止征藏軍之進行．嗣後不得派兵駐藏．（二）不得改藏爲行省．（三）華政府對藏．雖有支配權．但不得干預內政．華政府對此三項．全行拒絕．英因此大恚．

●黎案自廿八後．未列日程．陳家鼎乃另提一案．歷舉黎前後違法各款．羅織至萬餘言．休會期滿．卽提出．

●征藏兵現進抵察木多．距藏尚有千餘里．政府因英使疊據英藏條約責言．已電尹愼重．令進兵至藏邊界爲止．

●政府擬任尹昌衡爲川西鎭邊使．其管轄區域及職權．悉仍前淸川滇邊務大臣之舊．不日發表．

●某會以不得志於鄂．恨黎刺骨．近之張方案．鼓動風潮．又皆失敗．乃潛遣多人．前往暗殺．經旅京鄂人偵悉．密電黎嚴重警備．

●省制修正案．解散省會．規定有二．（一）爲二十四條二項．於省會彈劾省長總統不以爲然時行之．（二）爲二十五條．於省會議決案違法越權時行之．念四條已於日前經法制會否決．昨（初三日）審查念五條．鬨爭半日．付表決．可否同數．相持無定議．張委員長主删去．遂亦否決． 以上北京專電

●浦商在公輪帶貨．爲淮關查出充公．各商已認罰贖貨．布綢各業．被人唆使．罷市要挾．刻已了結． 淸江浦專電

●鄂設國會選舉處．派張則川充委員長． 武昌專電

●湘鄉益陽等縣．又被水災． 長沙專電

●旅蕪鄂人開會公決．電鄂省議會．要求取銷參議員時功玖劉成禹張伯烈代表之職．

●前夜軍隊戒嚴．因減餉之故．刻已如常． 以上蕪湖專電

●此間按照現行官制．程督每月一日．召集各司人員．開政務會議．研究行政方針．

●程督准上海稅務所長張壽鏞．担任浙省財政事宜．昨（三日）電朱督．俟交代所事竣．到浙視事．

●昨（三日）張季直晉謁程督．商榷鹽務改革軍民分治兩問題．旋於下午一時乘輪返南通州．

●今日（初四日）軍法會審六九團謀鬨餉之營長朱子明案．派杜某爲審判長． 以上南京專電

●常熟防務局．業已裁撤．歸併福山營節制．

●今日（四號）憲兵隊奉程都督命．一律解散． 以上蘇州專電

特約路透電

◉九月四日（七月二十三日）北京電此間報界公宴孫中山時由孫君再三表明己意謂決不願干涉政治中華大局祇須付託於袁總統之手卽現在內閣渠亦極爲信任云云末又請報界鼓吹其鐵路計畫據華人所傳消息謂外間所稱俄人以中華遣軍赴蒙向中政府抗議事實屬毫無根據俄使館於西歷千九百十一年（卽去年）向中國提出之言現仍有效是以俄使館邇來每聞中華有進兵蒙古之說不過以非正式之辦法偶然告以進兵之不免於危害耳云云有軍隊一千五百人自吉林馳往洮南府德文報轉載柏林某報消息謂中俄訂一條約由俄國保護東三省及哈爾濱間之鐵路俾紅鬍子不得侵擾等語實略有錯誤中俄兩方現正在哈爾濱磋商此事至條約則並未訂結

陳錦濤定於本月十一號啟程赴美國參預加拿大農業大會議

參議院停議四日以便將各種應審查之議案由股員審查

國銀行團代表昨日（初三日）下午集議討論粵漢鐵路借款問題中政府曾請付款以便開築該路中政府詢問萬國銀行團願否重行開議（電內並未述明開議何事大約爲大借款問題）銀行團答稱如能以前所通告中政府之條件爲基礎則中政府無論何時欲重行討論銀行團無不允從云

聞蒙人已佔據洮南府北之鎭東縣中國由南滿洲鐵路運兵前往日本並未反對此事

參議院江蘇代表黃君（譯音）爲前淸資政院議員現已告退據稱其告退之理由因參議院並不代表民意之故

參議院已請政府宣布省議會選舉法

緬甸華僑電致政府請寄公債券章程數份因已集得一十萬元須俟接到章程後始能匯華 以上北京電

◉九月四日（七月念三日）電週來盜賊縱橫而尤以叙州瀘州兩處爲甚其捕獲正法者日必數起 重慶電

◉月三日（七月念二日）電蔡都督偕同交涉使及法意兩國領事赴蒙自考察並携有隨員三數人 雲南電

◉九月三日（七月念二日）電人力車車行已於本日罷工者之要求照常將車輛出租惟各車行之由外人開設者則堅持不允謂每日每車租錢六百二十文將折閱資本云

前電所言來往漢口長沙間各輪船之領港華人增薪節（由六十元增至一百元）太古及立興兩輪船公司均不允該領港等之要求且謂如不得已則當用輪船職員代任此事惟怡和公司已允增薪 以上漢口電

◉九月四日（七月念二日）電今晨十一鐘時外交團偕其夫人聚集宮內由日皇及日后會同召見此爲創見之舉蓋明治皇帝在日輒與皇后分別召見也繼由英國大使竇樂爾及使館各職員率領外交團排列於前皇梓宮之前各員乃魚貫而過行鞠躬之禮禮畢由竇樂爾以銀製桂葉花圈置於梓宮之前以表外交團敬意旋讀法文弔詞讚美前皇功德各國所派特派使臣其次序如下德國亨利親王英國哇塞親王意國阿斯方沙親王美國諾克司君法國海軍大臣內本俄國大使意國大使

英國海軍大將温斯洛願派水手五百名襄助辦理十三日之葬禮已經日政府嘉納

有日本汽船一隻載重二千八百七十六噸由高松開往橫濱在神津島外海沉沒船上執事四十一人均墜海不知下落惟船長一人得救 以上東京電

譯聞

◉九月三日（七月二十二日）電頃探悉俄日內情者言該二國已將勢力圈協商就緒並各畫定界綫以便進行聞此綫起於琿春西向至吉林省城溯松花江而上至該江與鐵路交叉之某處再西向行微折而北至大賚河壖（譯音）而止惟此綫之東端何在則不得而知又聞此綫同時由琿春北向達於鄰近東海濱省之鐵路某點其巴西德海灣（在俄屬克喇斯諾雅爾斯克鎭之北奴瓜陸特斯基鎭之南）則當爲日本所有云

借款磋商說者多謂此次必能有成中政府雖無願受監督之言然已擬定某種辦法當爲銀行團所樂於接受開議之期大約不出本星期中政府預議者爲代理國務總理趙秉鈞財政總長周學熙並遣梁孟亭爲磋議借款代表云 譯大陸報北京電

◉九月三日（七月二十二日）倫敦電英國榮赫斯貢少將卽從前遠征西藏之將領近貽書太晤士報謂邇來西藏情形殊堪憫惻若不卽加阻止殊乖人道主義英人宜明告藏人及中國英所承認者爲中國在藏之宗主權而非君主權英人於一千九百四年遠征西藏一舉深爲藏人所愛戴必永遠留存毋令發生他志云云

◉九月三日（七月二十二日）加爾谷搭電有中國使者一衆擬假道印度邊境入藏與達賴喇嘛相見該使者等於前星期抵加爾谷搭以國書呈於中國駐藏辦事長官該長官受之然大吉嶺之英人則不准其入藏今查得該使者等實係蒙古人喬裝假冒其宗旨在誘令達賴與蒙聯結訂攻守同盟之約者也 以上譯路透電

時評一

一陣大西風

（老圃）

某報記者拾老圃唾餘．以一陣淸風四字作論題．不料第一陣淸風竟將法國大總統吹入內閣會議之旋渦中．第二陣淸風又將海弟共和國吹至亞非利加洲．險哉此風．東風乎．南風乎．西風乎．北風乎．嗚呼噫嘻．我知之矣．此蓋太平洋吹來之大西風也．藉曰非大西風．安能將西印度諸島中之海弟共和國．一氣吹至亞非利加洲．

東……公司……（己）……（庚）……本公司……各股東所執股票……

新曆九月五日（即舊曆七月二十四日）第一千六百九十號

財政淵鑑上冊定期出版啟明

本社發行預約券均如期出書未嘗越宿本書上冊原定八月底出書後因社員以暑致病輟業三星期加以平民政治供不敷求現方趕印四版以致工作止又有不暇之勢故改定於九月底出書其下冊仍緊接付印限陽歷十一月中完畢特此聲明

定價六元 預約三元六角 郵費每冊三角

分售處 中國圖書公司●文明書局●科學書局●常州新羣書社

民友社書籍

發行 美國平民政治 共和黨出版定價七元黨員及官署團體法校批購特別從廉

財政淵鑑 出版同上定價六元預約三元六角現正發賣預約不日出書

法國民主政治 出版同上定價一元六角黨員及官署團體法校批購從廉

商法理由書 定價三元官署及法政學校特別從廉

代售處上海 商務印書館 科學書局 中國圖書公司 南洋圖書局 文明書局 新學會社 外埠 商務印書館 文明書局

宜興沈瑞田申明緣由

遇啓者部人由宜統二年南洋勸業會發生時當由宜興商學兩界組臨時陽美陶業公司專爲賽會而設部人蒙舉爲公司經理自開辦赴南洋勸業會蒙前清給予一等褒獎僉至閉會部人矢勤矢慎義務乎後即停辦結商帳目當各股東邀集在宜興商會發給原股本洋並提利一併繳清惟除紅利項下祇存底貨共計碼洋七百餘元內有宜興當另部瓜割股約洋二百元此貨即運止蘇省商品陳列所營售仍着部人經理議定售罄後分紅利部人刻擬遠游他省理應交清帳目所已售去貨品洋三百餘元除售現存陳列所貨品洋四百餘元除開支費作八折交公茲已交過洋二百零五元外倘交出貨半數十元部人迭經手給股及自己股分應派得五成半內之一成計算之下即不足數作八折亦可分紅洋七八十元照折少劉十元兩相作抵實在有餘缺詎料同業某某妬業刁唆捏造謠言致各股東平地生波稍稱留難以致激憤各股東將部人代客非辦貨價扣留內裝貨價洋四百餘元云已在宜興當地甚移文到滬發封上海敝店等情聞聽之餘殊堪詫異部人因客游遠者正在將此事清理交卸乃各股東竟受某某一時踈混滋生事端好在地方官長素著公正且公司股友前經公司開辦始末無由了然洞悉當亦無庸瑣贅。思部人經理公司雖不名利兼收亦不致受此讓辱某某籍此損人名譽曲直自有公論再啓者人聞股東云蘇省陳列所經售品洋以八折交兌爲未經決議但係洋勸業會所售品物凡協同業附貨寄售概不過而各同薪水伙食及一切開支議定售價以八歸兌各同業自後歸部人經手以上各切開支亦歸部人自理是以部人撥例對待事無不可現聘訂兩同事亦已聲明臨時公司執員當嵩貸成因此陳列所內同新水伙食向由部人給訖想公司售品豈有無貼津之理即不津貼亦不過區區數十元何必牽動大局其中情節令人不解（計開）部人經手陳列所貨確一千百四十元當取該所收條附呈臨時總理徐先生手上年六月份已交售品足洋一百元交徐先生手又交洋念五元交總稽查吳先生手今又交洋八十元交徐先生手具卜交卸承售貨品碼洋四百三十六元又陳列所收據兩紙併交吳先生于總共計洋六百四十一元即不津貼費用除自已應得股分紅利洋七八十元外相亦不過缺洋二三十元以上均各有據可憑非比某某之信口捏造也

宜興沈瑞田謹白

粹綸零剪湖縐廣告

我國內地製造品蘇杭綢縐紗羅之外尤以湖縐爲大宗其花樣顏色均可隨意翻新歷久不敝且於家常服用最爲相宜近時風氣競尚洋貨價值之昂幾與湖縐相等金錢外溢國貨滯銷利害關係至鉅本號有鑒於此特自剔選名機花素湖縐運滬銷售各式完備顏色齊全定價每尺半二角左右道想各界熱心愛國維持國貨抵制舶來共表同情必擇於新歷九月念五舊歷七月念六日開張恐未周知特此佈告

暫設英大馬路虹廟斜對門明華公司內 粹綸湖縐號告白

共和黨蘇支部啟事

啓者本支部定於九月八日在蘇城海紅坊事務所開分部聯合大會絡絡情誼互商進行凡我蘇屬各縣之分部屆時務乞派遣代表蒞會爲禱

江西瓷業公司駐潯分銷處廣告

本公司於去年在九江添設分銷生意頗稱暢茂嗣因武漢義起光復之時景鎮饒州兩廠損失甚巨交易即因之停止今蒙李都督民意調護竭力維持使舊業重興爭光民國現在景鎮兩廠一律開工而九江分銷亦已租定龍池寺口店面交易 博雅諸君如欲定製各瓷品請向本公司分銷處接洽無不格外克己也

挽留名醫

古潤名士江君尚琴精通醫道受業於孟河馬培之先生精於內外婦幼以及咽喉等科研究既深至閱歷尤深向屬當時高手茲因倦遊來滬天和余等知君醫道高明公同挽留行道濟世議訂醫例門診每號一元一角外症加半出診四元八角轎力在外路遠按界加半早晚加倍 寓後馬路乾記弄恆億昌湖縐莊內

金麗生 葛吉卿 王笙甫 施耕梅 邱季青 周茂蘭 馮孟呂 張梯雲 江菊齋 佐宸 葛燦文 江敬甫 史錦華 謹識

新新舞臺七月念四夜戲

七月念四夜戲價日正廳特等八角頭等三角二層樓
特別一元頭等七角三層樓特等三角頭等二角二等一角

陳榮山 龍虎關
曹甫臣 探陰山
富仙舫 行路哭靈
江夢花 戰蒲關
麒麟童 盖俊卿 高福安 白門樓
筱紅燈 陳榮山 趙月來 王祥雲 飛叉陣 九件衣
四盞燈 小孟鴻 陳永福 孟馬 鴻芳 長德
趙一鑾 林君玉卿 重編改良文武 三本九美緣 好戲

得律風三千七百零二號

新新舞臺

七月念四夜特煩

麒麟童 盖俊卿 白門樓

四盞燈 孟鴻羣

九件衣 趙月來 高福安 王祥雲

飛叉陣 麒麟童

一盞燈 林鑾卿 趙君玉 筱紅燈

九美緣

景晏醫寓陸晉笙診例

午前門診連掛號一元貧病不計午後出診不論遠近掛號與金二元診金四元早晚加倍寓大馬路北廣西路四百十四號半

亞聲報出版預告

本報延請通儒分門編輯期以灌輸國民智識贊襄共和進行爲天職內容□記載翔實是非本諸至公好惡準諸輿論一掃近時□□之習茲定於陽歷九月十五日出版日後逢星期日發行一次內容分六大部（一）社論（二）公牘（三）文苑（四）□（五）□（六）時評每期附送圖畫□取資外埠諸君如有鴻篇鉅製投稿本報者須書明姓名住址本報當代爲錄登□□本報編輯所啓

新新舞臺

聘 敦

劇界第一人物

李吉瑞

天下著名第一文武老生李吉瑞唱工做派均爲一時之冠每一登台精神煥發令人擊節稱奇在今日伶界中允推獨步久已寰宇聞名無屆數述海上仕商各界聞李之名而欲一觀爲快者指不勝屈無如各園雖先後派人上懸牌准演而李君始終不肯來申致令人有望眼欲穿之慨現經本舞台不惜重資派人敦聘准于本月內到申擇日登台想仕商各界定必聯袂偕來先觀爲快也特此預佈

大舞臺念四夜戲

七月念四夜准演特別改良好戲

伍月華 眞小桂 徐阿芬 金春發 林步慶 小杜青 范少枝 小文山 白奎沈 納紹先 寶蓮花
（呂月樵）（孫菊棠） 做親 浪蕩
應寶蓮 王永利 沈月來 沈龍和 伍月華 何金奎 呂月樵 萬盞燈 小桂枝 林步青 天水關 釣金龜
王少芬 范少山 諸春卿 大嘉興府 鵲橋相會

本舞台電話五百九十五號

羣仙茶園

念四夜戲大減價正廳二角椅位邊廂一角包廂三角起碼七十

賽七省 賽春梅 龍鎮恆 小陳風 一小活猴 賽小勝 李寶奎 花永山 小月來 喜崇台 遊龍戲鳳
賽月樵 草上飛 草上仙 梅子金 林菊云 陸菊仙 賽呂全 小長庚
小小來 小一官 小布風 芬桂燈 小陳黑 仙梅秋 小小寶 王德鳳 明月珠 雙子 寄山 渼陽城
吳新 小蓉仙 紅菊花 陳長庚 小來全 蓋七省 （賽黨 賽）飛珠 同惡報

得律風第一千三百零三號

羣（法商）舞（合記）台

特別大減價（正廳一角）

法大馬路卜鄰里口新劇場原址 七月念四夜戲目

小春奎 小鈴寶 小桂寶 王鳳英 金子奎 小秀仙 金山和 小奎官 小子仙 小寶成 小峻峯 （小寶 小珊）飛來鳳 賽同紅 小桃 （王寶 寶）賽飛珠 小子和 金翠英 （小惠 小芬）賽小穆 金翠英

五雷陣 榮歸府 清官冊 宇宙鋒 打龍袍 全武行 水戰鴛鴦橋 花蝴蝶 珍珠衫 斬黃袍 酒醉桃花宮

本舞臺電話三千三百五十六號

丹（洽）桂（美）第（商）一（記）臺

七月念四夜特別包廂一元二角特別官廳一元頭等包廂
一元頭等正廳七角二等正廳四角三等起碼二角

謝月奎 譚月明 伍申相會 熊天 李冠英 劉楊月 小孟德 李山月 蔣孟七 邵彩天 優等 八蜡廟
老旦第一 陳文啓 克秀山 陳福奎 吳彩霞 常俊廷 韓桂卿 青衣第一 劉鴻聲 吳望芳 梅藥齋
小小生 小子和 李少月 黑籍冤魂

大舞臺

七月念五夜

特請初次到申優等花旦

賈璧雲

念五夜 游鵰 念六夜 虹霓關 念七夜 花田錯 念八夜 紅梅閣 念九夜 翠屏山（代殺山）

射宮（代招親）

買藝員 檯身步 容臻俱 絕頂二 簧拼子 均各擅 長所演 拿手好 戲甚多 洵稱色 藝雙佳 准于念 四夜起 演請務 各界貴 賓同胞 賞鑒

特請優等文武老生

小桂芬

念五夜 斬馬謖 念六夜 高登 念七夜 拿托兆碑 念八夜 碰蝴蝶 念九夜 花旗令 義

藝員小桂芬名伶爲董春德足高音嗓亮宏架工凡不在向海參威演戲馳響遠邇今特挽請到申于念五夜起演拿手好戲新出顧家同賜惠臨爲幸

鬚生 呂玉樓 念五夜 洪羊洞 念六夜 鐵蓮花 念七夜 賣黃馬

青衣 楊際雲 念五夜 彩樓配 念六夜 宇宙瘋 念七夜 義旗令

橫濱正金銀行告白

謹啓者本行資本金日幣四千八百萬元……[illegible]

止帶婦女白帶最速法

上海河南路七號彭壽堂祕製婦科白帶靈丹○立服立止○神效異常○立止經期腹痛丸每匣一元

[illegible]

緊要時事

●周總長對於浙鹽問題之强硬態度

據財政部人云周總長到任後。遇有要事無不親裁以從前政府不負責任殊屬非是故對於浙鹽務爭議問題。頗主張强硬態度。先是浙都督欲歸併財政司因而浙鹽局電請部示熊前總長大不謂然以鹽務管轄權屬於財政部。不獨舊制爲然亦各國通例未便歸併財政司致與管理地方收入之機關混同遂以毋庸改隸電覆後經浙督一再力爭勢不能勝忽又改爲省議會議決預算爲詞與部相抗不得已稍稍讓步商請浙督飭由財政司暫行兼管。以爲調停之計不意浙議會以本省議決之預算案爲法律。遂加財政部以命令變更法律之罪請參議院咨總統飭部取消有電前日咨文到部周總長大爲憤慨。謂有電並無錯誤。豈能取銷。行政官執行職權範圍以內之事如果立法機關可以隨意取消則非三權並立。大失共和國之政體行政官應祗有遵守公布法律之義務其省議案之効力。萬不能强中央政府之屈從。現已決計嚴詞拒絕云

●八旗生計研究會談話詳誌

▲八旗生計研究會日前開成立大會舉定世續爲會長 惟世續君因前次滿族同進會亦擬舉爲會長。經世續再四辭謝此次若就八旗生計研究會會長一職拒彼就此 實無以對滿族同進會盛意又自謂現在內廷上事所有親近王公。紛紛逃避。無人過問自己一息尚存斷不忍棄而不顧。以精力就衰之身朝夕奔走已覺疲於奔命實無精力再行兼顧他事言畢聲淚俱下

▲會長一席世續既不肯就於是此席位置羣屬意於寶熙君但寶熙現任八旗籌備處事八旗生計研究會對於八旗籌備處帶有補助的性質 監督的地位其勢亦不能就日昨開談話會特爲此事 大衆研究討論結果僅議決公舉贊成員若干人聞 劉揆一 向瑞琨等均在內至於舉定會長一事有屬意達壽一說尚未得結果云

●旅蕪鄂人之公論

▲聯合取銷參議員

蕪埠旅居鄂人光復後卽組織一湖北同鄉會公舉胡召南等爲正副會長 胡璉爲同盟中人然言行則高出儕輩如昨日該會會議黎公爲國際誅亂首 湖北參議員不顧大局首創彈劾議案動搖國本若輩實不足代表全鄂輿論 公決電鄂要求取銷參議員張時等代議士之職電曰漢口大漢報轉省議會及 各界公鑒張方種種不法寔爲人神所同嫉天地所不容伏法受誅鄂人共幸 胡參議院鄂議員張伯烈劉成禺時功玫等喪心病狂悍然不顧國人皆曰可殺 該等獨以爲不然鼓噪煽搖幾有大作不靖之勢不知各省選舉議員者在 爲否民謀幸福起見今該議員等如此長奸黨惡違反輿情顯屬我鄂人公敵若不早爲之計 他日貽害地方牽動全局勢必不堪設想昨閱旅滬同鄉徑電 仰籲諸公速開全省大將該等叅議員取銷寔爲遏害止亂之舉本埠鄉人極表同情 但事宜速辦公等當勿遲疑不决全鄂幸甚云云

●法人與桂路

▲議會之決議 此次大借款交涉中列國資本家均主張 分取中國之鐵路敷設權。法國人士因之竭力主張法國當援得 廣西路線。有某員卽提議以越南新公債之一部 延長越南之 諒山鐵路。自同登驛達廣西之龍州該國議會已經議決唯法國外部尙未決定如外部中亦贊成之則中法間又生一大問題矣

▲數年之計劃 攷越南之諒山鐵路係自 諒山起至越南國境之南關嶺爲止並無停車場路綫終點。卽爲國境。自此至龍州道路崎嶇運輸不便數年來越南高等會議屢次討論 均謂諒山鐵路非延長不可遂決定將該線 自同登驛延長至拿西漠。(音不明)以自此處至龍州南甯有水路可通如是則越南與廣西之交通。日以便利諒山鐵路必日以發達矣

▲最近之計劃 最近之決議則不由水路將該綫延長直達龍州此綫前越南工務局曾調查之路綫極長 工事極難蓋有山有水道路崎嶇欲建築此綫所費甚鉅。越南發行新公債法國議會擬卽以此欵先築同登至拿西漠一綫約十八基羅。需款百八十萬。法卽俟此綫成再延長至龍州。

●湘軍第三師退伍之義聲

▲官兵之請願 湘軍駐紮岳州之第三師官佐目兵全體鍾岱石成金趙家百等合詞呈請師部自願休職退伍。冀以減輕國民擔負。當經曾師長繼梧再三質問 均出至誠。並無他意比卽電呈都督核准施行

▲都督之通告 譚都督以該師部官兵等共體時艱自請休退熱心愛國衆志洽孚實由該師長 訓導有方。上下一心力維大局風聲所樹大義昭然除批示嘉獎外 特行通電北京大總統參謀陸軍兩部武昌黎副總統各省都督以示表揚而彰廉退。

▲大總統之嘉獎 袁大總統令行國務院 駐岳州第三師師長曾繼梧及所部官佐兵夫等顧念大局 將士一心呈請全體休職退伍藉輕國民擔負足徵程度高尙。熱誠愛國。應卽由該督傳令 嘉獎等因昨已電達遵照矣

▲師部之解散 曾師長既經呈請休退卽將該司令部 全體官兵一律解散。所有隸歸該師之第五第六兩旅昨奉都督命令以後直隸本府毋庸更設師部。

▲旅長之倡導 駐岳第三師程旅長子楷自七月二十九號由甯回岳後旋卽集合全旅各營演說南京各軍隊退伍情形。並將吾湘財政困難尤應退伍之理由。詳細講演各營官佐士兵深明大義亦均以旅長之言爲然當將情形電稟都督 一俟奉到正式公文卽行一併退伍

●魯議會之黑闇

山東臨時省議會。曾有電致政府反對提法使范之杰並涉及司法次長徐謙其後又有電聲明前電非全體議員同意 議長卽將後電署名之議員除名其電文已誌前報茲探悉其實在情形於左

(一)此案之緣起 自任命范之杰爲山東提法使之令下 議長張映竹首倡反對於議會將休會時提出當大會議決以襲積柄任法司 數月尙無失職何遽更易只當 留 龔。不可 拒 范。旋值休會議員紛紛回籍 詎議長乘此時間違反大會議決意思。連發電文攻擊范氏並牽連法部次長且有 賄賂運動種種恫喝誣衊等語議員 陳德昌 焦梅甫 王孔昭曾等事後得見電文以爲如此 任意 飾砌。遯人名譽伊等既毫無聞知自不敢隨同附和因商之同人通電大總統參議院聲明應眞文三電同人均未與聞。不謂議長張映竹方當意氣揚揚得機得勢之時聞知此電於伊私議有相牴觸之處遂於初次開會時强指四人所發之電爲 破壞團體。嗾其私黨少數一閧表決於是有陳焦王孔四議員除名之電

(二)議長之跋扈 按臨時規約第二十六條 除名須以全體議員 議 決行之查當日開會時議長報告到會四十八人(山東議員共一百七八)既非全體。又非過半數。表決時陳德昌等及他議員退出外不及二十餘人。議長竟不查點人數卽飭電達中央卽劉呈明都督一若預備多日急氣呵成而又恐稍緩須臾卽不能達其目的亂者殊可怪矣

(三)開會之怪狀 是日開會議員尹祚章鴻安鵬東更番質問議長究竟據何法現將陳德昌等除名辯論多端議長辭窮遂 拍案大叫。謂必如此爲難非解散議會不可。安議員起立宣言議長一被質問不能據理答覆便要解散議會又是據何法理。議長益怒不可遏一時拍案跺跳舞聲衆人嘈雜儼闢成一片 少定議員劉昭一復言議員除名是何等重要昨日議事表選舉副議長定明非到三分之二不能選舉 議員除名事情尤爲重大。何以不到半數之議員卽表決議長不答彼私黨某竟起立大言謂 再質問 卽當逐出。無理混鬧至斯已極該議會之黑闇眞令人聞所未聞矣

●閩都督擬卽赴京請授機宜

閩都督孫道仁以閩省財政匱竭 兵餉無出一切庶政莫由進行擬卽帶印赴京面謁大總統請授機宜 並與國務總理各部總長協商政要已將困難情形 咨請臨時省議會通過。並附送籌借急款諮詢案一件佇候議決茲將諮詢案照錄於下

查日前 提議華僑借欵一案貴會既僅議先借 一百萬元。而華僑代表以抵押之故遂致借款無着財政部又因催解京餉急電紛來無以應付 卽如廣西本爲受協之省此次亦先後認籌五十萬接濟中央其他各省亦莫不顧全大局 設法維持誠以民國未經列强承認一方面固當 維持地方之現狀。一方面尤應 鞏固中央之基礎。閩省目下經濟情形不獨不能接濟中央 抑且無以維持現狀比來各屬匪亂從事用兵既須籌備軍餉又當撫恤被災黎庶 且軍隊出發更須預籌數月之餉並隨時添備軍械以期早日肅清恢復秩序 綜計臨時急需之用並前次預計之款非 二百萬两 不可自維才輕德薄不能得吾民之信用茫茫前路欲罷不能中夜而起當食而嘆丁茲艱鉅悚愧交縈 貴會爲全省人民代表睹懷時局諒有同心應如何協力維持俾臻妥善度 必有宏識遠謀以答人民付託之重而與本都督共濟時艱所有應行籌借急款二百萬兩 務希貴會於三日內議決見復以憑核辦不勝盼望之至

●漢口建築之又一說

鄂省臨時議會以漢口爲全國中心點 祇以街道狹隘汚穢爲各國所鄙棄昨年雖遭兵燹之刼實爲更新之機然建築之事 數月以來迄無成效攷厥原因一由業主之作梗。一由 款項之無着。特會議再三議決調停維持之法如左爰錄之以觀後效

▲調停業主法 業主之不承認建築者恐 公家購買地皮不公。宜責成建築處先將馬路經過之綫規畫確鑿第一路起自何點止於何點立定標識中間侵佔某業主地皮若干方尺 列爲表冊上註明業主及地皮之方數將應值之價榜示通衢俾衆共曉 並再傳知各業主將公用應購之地訂立契約給以現銀其非公家應需之地聽業主自由買賣自由掉換毫不干涉

▲維持借欵法 借欵一項本議會只以 極力贊成切實監督爲宗旨其監督之法如借款合約簽字後 卽儲存各銀行內建築處需用時先行開列決算表指定何段地價若干具 領條呈明軍民兩政府在領條上簽章後轉咨議會簽章再會同政府委員 持條領款一俟款項用畢後仍如第一次領取手續再領二批而一批所用之款 政府及本議會據該處第一次所交之決算表派員切實調查如有不實不盡等弊加倍懲罰以免鯨吞之弊

●耿繼善結案之詳情

耿繼善一案業已擬定徒 罪。昨經俞提法商請都督亦復允准至初擬流罪電商京師頗爲法部所不許惟此案內牽涉多人 除長齡鹿學湘齡祉三人業已省釋現與耿同押之多人 亦復確有判罪之據昨日(二十六號)張都督以耿繼善既經訊定從犯亦應速結以免久羈 連日俞提法親爲鞫審已將各犯逐一訊結應得罪名亦卽核定所有 同案人名罪案分錄於下

▲一耿 繼 善 冒充紅十字會員私刻印信僞製文書居心叵測騙人財物合計以上已有五等罪名應定以 十二年五月有期徒刑。

▲二王振聲 案與耿相同第事爲耿所主使似應略減一等刻定爲 十年十個月有期徒刑。

▲三傅佩 犯騙詐招搖及居心叵事之罪應處以三年有期徒刑。

▲四高青雲 犯騙詐僞充官吏之罪應處以五年有期徒刑。

▲五葉鳳鳴 犯詐騙財帛尙無爲亂情節應處以 一年有期徒刑。

▲六高竹泉 張大功 牛得奎 李應紳以上四名均係受耿某之愆卽使僞充官吏亦係受耿某之騙詐者 雖有招軍行爲尙應審奪核辦刻聞以上四者均酌爲罰鍰以示薄懲 至耿繼善王振聲高青雲傅佩葉鳳鳴五人雖分別定爲徒刑並 不准以鍰相贖云云

●蘇台雜錄

▲複選監督之所在地 衆議院議員選舉在卽現悉江蘇省 複選監督之所在地。以南京江甯市爲 第一複選監督駐在地轄江甯句容溧水江浦 六合江都儀徵東台興化泰縣寶應等十二縣 吳縣蘇州市爲第二複選監督駐在地轄吳縣常熟昆山吳江華亭上海南匯青浦奉賢金山川沙太倉嘉定寶山崇明等十五縣 丹徒 縣鎭江市爲 第三複 選監督 駐在地轄武進無錫宜興江陰靖江丹徒丹陽金壇溧陽太平南通海門如皋泰興等十三縣 淸河縣 淸江市爲 第四監 督駐在地轄山陽淸河桃源安東阜甯鹽城銅山豐縣沛縣蕭縣碭縣邳縣宿遷東海贛榆沭陽灌雲等十八縣

▲縣市鄉應注意之學務通令 都督府據民政司呈稱擬省視學會議各縣及市鄉應注意之學務事項特通令如下 (一)實行推廣初等小學。(首調查本區域學齡兒童數次規定應設初等小學之數及其位置又次酌定分年推廣之次序)(二) 釐定公立私立 學校性質。(私立者創辦人自負籌費之責(補助私立學校規程另訂之)公立者由民政長或市總董鄉董按照所規定之計畫選擇校長 委任辦理且須標明縣立市鄉立字樣)(三)注重女子教育(除初等小學男女同校外酌量情形籌設女子高等小學女子教員養成所女子師範簡易科女子小學補習科(專爲女子年長而未入初等小學者設立)(四)改正學級編制 (各處仍用甲乙丙丁等名目者頗多應令確定單級合級多級辦法至高等小學單級編制是否合用尙待研究其他 教員之配置應以經驗較多之教員配置於低年級以低年級之教授較難於高年級也)(五)照章收納學費 (各處學費有高等小學收至每年十九初等小學每年收至五元者亦有 無故不收者應令照小學校令辦理)(六) 教育會應設小學教員研究會。

新歷九月五日(即舊歷七月念四日)第一千六百九十九號

▲縣議會成立有望 吳縣縣議會鄉各議員迭次催迫已由宗民政長飭下執照各議員接到後三號仍在元妙觀方丈內開談話會擬月內即須成立以便進行惟城區議員本屆選入市議會者甚多此次開縣議會成立均一哄而去恐市公所開會又將寥落晨星矣

▲疫氣流行之可畏 城內外近日疫氣盛行傳染者朝發夕死無藥可救現閶道晉市民公社擬發起防疫醫院借舊時臬署爲事務所已訂定姚百希等各西醫輪流診治巡警總局亦有設立臨時防疫院之說未知何日實行

●春門叢錄

▲工商部 工商部對於礦政一項非常愼重昨咨外交部公文一通請咨明各國駐京公使聲明華商所辦之礦無論用何名目抵押借洋款非遵章經部核准不能發生效力云

▲內務部 內務部於前日將部中各薦任官呈請任命已誌本報其由部中委任各官亦於二十八日將黃兆熊等七十餘人用部令委任作爲本部主事矣

▲財政部 總長周學熙現擬荐任李士鑑項驤曲卓新等爲財政部參事司長於南來部員多擬不用現聞南來各員均大動公憤以李項等從未到部辦事殊不足以服人擬公舉代表前往質問若不得圓滿之答復即全體辭職云

▲又新疆都督楊增新前有急電致總統府國務院請飭部擬匯新疆餉欵等情大總統當即諭飭財政部迅速籌解茲聞財政部前日呈報總統府謂已籌十萬先行匯解云云

▲提督衙門 聞總統府前日會議實行裁撤提署之辦法擬將該署所轄各項兵隊如五營游緝隊及左右翼鎗隊等兵弁皆不裁汰以之改編外郊警察云

●孫中山北轅錄三

▲孫中山於廿八日在總統府赴袁大總統歡迎宴袁演說及孫答詞已誌前報茲探悉當日談至十二鐘半凡時政之辦法自大綱以至細目無不論及彼此皆十分投契惟聞其對於蒙藏情事不主祕密謂蒙藏風雲强鄰迫視岌岌可危國民自無不注目之理而近來報紙所登載多失其實若以訛傳之言詞刊登報章使人心恐慌外人轉得乘機以謀我故不若將蒙藏實在消息責成各該地方辦事長官逐日報告由政府分送各報登載冀天下皆曉然此事之眞相以符合共和之原理大總統則以現在各省皆有暗潮如直隸河南山東吉林奉天廣東甘肅廣西等省之省議會與都督屢生衝突値國勢阽危之時此等險象實非所宜應如何設法維持中山則以通電各省使遵守約法勿越權限爲解釋爭競之辦法中山去後袁大總統謂中山人極公正且甚明通惟惜相見太晚中山亦深贊大總統之能力對於該黨黨員言袁大總統極能做事予深望其能爲總統十年此十年中彼係練兵能手必能練兵數百萬若慮餉項無着則我素抱建築全國鐵路主義我若爲之十年中亦可建築二十萬里之鐵路每年收入不下數萬萬以數萬萬之財養數百萬之兵自可與世界各國相見袁總統欲中美聯盟以爲輔助余言聯盟無用處現在中國惟有竭力整頓內治無外交之可言袁總統又問建都地點余主張武昌金陵爲最好其次則開封亦可袁大總統又以張方槍斃參議院反對欲予調停余謂張方案係純粹軍事性質絲毫與政治無關參議院刺刺不休實屬節外生枝況張方案余知之甚稔並能屢舉其犯罪之確實憑證非僅爲抽象之罪名參議院反對不久自能消滅云云

▲女士爭參政權者 日往中山行館糾纏不休極端要求昨日有某某女士要求國民黨之政綱非加入男女平權不可其詞色之對於中山大類坐索債務中山但笑謝之又有兩女士要求中山爲女子法政學校發起人中山謂女師範學校之發起人余甚願爲若法政則不贊成各女士大不甘心皆有不得不休之意

▲中山又以參議院爲立法機關擬往參觀袁大總統知京師之參議院尚在幼稚時代各參議員或告假出京或放棄責任不常到院院中議會常不足法定人數休會停會之事數見不鮮現聞中山擬往參觀當即派員面告吳議長景濂請設法召集議員每日必到院會議以免中山先生赴院時議員寥寥致失立法機關之體制

▲現在中山已與袁大總統會晤多次感情既洽外交團聞之咸謂南北意見從此消除於無形可望實行統一因欲各資本家輸巨資於民國以聯絡國際上之感情故日昨六國公使進謁袁總統言大借款已有轉圜之望請從速辦理以期早日解決袁大總統擬請中山參與其事惟中山在京不能久延擬停留兩星期亦有言一個月者擬赴東三省考查情形隨地演說以調和各界之意見且鼓吹民生主義即由東省赴日本因至歐美各國聯絡運動以鞏固民國之基礎云

●招撫蒙古談 日前政府特開會議研究招撫蒙古辦法決定三端(一)派員赴蒙古宣慰允以所欠俄人之款項由中央與俄政府交涉酌量承認所欠華商之款照數由承認設法籌還(二)取消…後以前活佛所用之人政一律量才任用既爲之除此三難諒可就撫云

●福建代表到京 福州巡察總監彭壽松在閩多行不義爲閩人所疾惡而省議會與之感情尤惡月前該城議會電請中央查辦閩都督孫道仁憚其威力不敢直陳以含糊之詞爲其洗刷該省議會以孫督無能當即選舉代表五人赴京面訴茲聞所選之五人爲宋淵源(即省會議長)陳祖烈朱騰芬朱金紫潘祖彝等已於二十八日到京寓騾馬市長發棧云

●白門瑣誌

▲培植干城 第七師長洪承點係砲科專門畢業深知砲學艱奧如軍除暇時未知講求實地應用斷難適宜於國家甚有影響日前特令第七團砲兵團長宋子揚組織軍士養成所挑選本團兵士入所研究學科並呈請程督轉令製造局解過山砲六尊來甯以使實地驗習云

▲嚴整害馬 軍械所自光復後弊竇紛起較前清而尤甚程督駐節蘇州已有風聞臨甯之際特命留學德國高孔時君充當所長竭力整頓日前有被服科長楊某科員鄭某通同舞弊藏匿軍服數十件經高君查悉將楊鄭二人送交都督府軍法司懲辦以爲害馬之戒云

●杭辛齋被捕 二號夜杭辛齋先生在國民公所被捕其原因係爲伶界聯合會演戲而生是非曲直自有公論而盧贅長鏞嶽不願將似是而非之命令驟然逮捕彙欲發封國民公所實非共和國之政治業已電達黃克强先生及伶界聯合會總會又聞張竹生君出爲排解其如何解決容再續誌

●國務院談片

▲一司法部咨請薦任署理京師初級審判檢察各廳人員

▲一廣東省省議會請將國會選舉法頒示

▲一伊犁廣鎮邊使電陳俟新伊統一機關成立即當退避賢路

▲一濟南周都督電稱正式省議會期迫請早公布選舉法並將籌備機關及開辦日期公示

▲一廣州胡都督電稱各省正式議會限十月召集爲期甚迫請咨催參議院早日議決

▲一內務總長呈稱各省應以何項行政長充選舉各監督請諮詢議院

▲一籌備國會事務局函請彙檢關於國會省議文件付局備查

專件

●張程保華考察日本學務日記(續)

參觀東京蠶業講習所 該所所長命一生徒引導觀標本室製絲場及養蠶室等處標本室陳列各種絲標各國蠶種蠶之長成及病蠶模型等繅絲場所設絲車有手搖者足踏者有利用蒸氣機械者每排有二三十人該所有世界生絲產額一覽表懸在標本室據一覽表則日本爲近年世界中產絲最多之國其輸出額亦復冠各國其進步之可驚也

參觀東京府第一中學校 五年畢業分二十一學級時屆試驗故上課不按時間校舍正在修葺參觀半日而歸

附言

一日本小學教員定期開批評會此實爲促進教育第一要事

二下課時任兒童自由運動其關係於活潑精神處達身體者甚大

三下課時兒童在運動場各自遊戲及鬨號叫遂肅然無聲此非平日訓練功深不辦

四學校專尙樸素不事奢華且所用之物皆爲國貨愛國之心小學中即已養成

五小學兒童即令爲掃除教室等事足以養成勤勉之習慣

六學校生徒對於校長教員恪守敬禮將來接洽社會純任自然

七教員與生徒頗相親愛故教師所出之言生徒自能信用

八女學校注重家政雖漿洗濯事亦視爲要務其餘若烹飪裁縫不言可知

九師範學校與附屬小學交界處作一鐵門如有火災等事可關閉使之隔絕不致蔓延可見防護生徒非常周密

十師範生於時屆畢業之先須往各小學參觀並實地練習時來擔任教科確有把握

十一一校有一校之看護室均有校醫室中置各種藥品以備不測如有學生忽病及學生受傷等事附常看護受傷重者病重者須通知家屬可見其愛護備至也

十二師範生演習包紮受傷人手法此事於學校生徒家庭兒童均大有關係

十三小學兒童書籍筆墨等物位置非常整齊實係教師預備案上先作模範故能如是此種良好習慣於兒童將來辦事頗有關係

十四小學教科祇求簡單保養兒童之腦力

十五學校教育與家庭教育兩者俱備始能養成完全之國民故日來於聯絡家庭一事頗爲努力

十六彼國教育能使啞者發音盲者檢書可見全國無廢人矣 (完)

小說

●悲慘之社會主義 (十六) (釧影)

五 新議會

是日以統監之要求統計課長遂登演壇示大體之統計而詳說明之其言曰諸君聽者今約計貯蓄銀行之存款者全國在八百萬人以上存款之總額達二十五億圓以上然則對於此莫大之存款銀行每年所付之利息當在七千五百萬圓亦可謂巨額也矣但此項存款總數之中十四億圓取有抵押品而貸付於人者八億五千萬圓則僅有證書而貸出者此貸金之大部也此外尙有餘額二億五千萬二億圓者流通於各商業公司及公共團體中五千萬則以公債證券保存之自新法律實行後契約證書悉歸無效而所有不動產亦均歸國有彼銀行中之抵押品大概係土地田房之屬則國家沒收亦爲當然之事故今日對於存款雖受如何之迫促非惟無償還之現金抑且無償還之義務也統計課長既說明以後忽有反對黨之一議員對於貯蓄問題爲一場反駁之演說也 (未完)

時評二

●非洲之共和國 (老圃)

非洲未嘗無共和國但非海弟共和國耳非洲西岸有共和國曰里陪立亞蓋黑人之共和國也其國在一千八百二十二年本由美國慈善家所創設其後各國皆承認爲獨立國其國制度皆模仿美國設大總統一人元老院議員八人代議院議員十三人此外有內閣有大審院皆略與美制相等然則非洲共和國大總統其責任絕大不能因其在非洲而推測爲無責任也藉曰非洲共和國大總統無責任則必俟大西北風將海弟國吹入北洲或者無責任耳

…之妙●小盒一元中盒…大盒四元人參鹿茸血藤調經夢熊丹專治婦人百病孕子最速每料八元半料四元 上海…球場南首河南路七號…

津浦鐵路南段行車時刻表

名站	第一次	第三次	第五次
浦口	開上午七點三十分	下午二點	到上午十二點五十七分
浦鎮	到上午七點四十分 開七點四十五分	到下午二點十分 開二點廿分	到上午十二點廿一分 開十二點廿四分
花旗營	不停	不停	
東葛	不停	到下午三點十五分 開三點十八分	
烏衣	到上午八點五十七分 開八點五十九分	到下午三點三十五分 開三點四十分	
滁州	到上午九點三十分 開九點四十分	到下午四點十二分 開四點廿七分	
沙河集	不停	到下午四點五十二分 開四點五十五分	
張八嶺	不停	到下午五點十四分 開五點十七分	
三界	不停	到下午四點四十二分 開五點四十五分	
管店	不停	到下午六點零七分 開六點十分	
明光	到上午十一點四十一分 開十一點五十一分	到下午六點四十二分 開六點五十二分	
小溪河	不停	到下午七點廿四分 開七點廿七分	
臨淮關	到下午一點正 開一點十分	到下午八點零四分 開八點十四分	
門台子	不停	到下午八點三十一分 開八點三十四分	
蚌埠	到下午一點五十五分 開二點十分	下午九點零二分	上午五點三十分
新橋	不停		到上午六點三十二分 開六點三十四分
固鎮	到下午三點三十九分 開三點四十九分		到上午七點零一分 開七點十一分
任橋	不停		到上午七點四十分 開七點四十二分
西寺坡	不停		到上午八點十一分 開八點十三分
南宿州	到下午五點十七分 開五點二十分		到上午八點四十二分 開八點五十二分
符離集	到下午五點四十七分 開五點五十七分		到上午九點十九分 開九點廿九分
夾溝	不停		到上午十點正 開十點零三分
曹林	不停		到上午十點廿九分 開十點三十一分
三舖	不停		到上午十一點正 開十一點零二分
徐州府	到下午七點五十二分 開八點十五分		到上午十一點三十分 開十一點四十分
柳泉	到下午九點零五分 開九點零八分		到上午十二點廿一分 開十二點廿四分
利國驛	到下午九點四十五分		上午十二點五十七分

站名	第二次	第四次	第六次
利國驛	開上午四點廿七分		下分一點十五分
柳泉	到上午五點零二分 開五點零五分		到下午一點四十二分 開一點四十五分
徐州府	到上午五點五十五分 開六點十五分		到下午二點二十五分 開二點三十五分
三舖	不停		到下午三點零四分 開三點零六分
曹村	不停		到下午三點三十五分 開三點三十七分
夾溝	不停		到下午四點零三分 開四點零六分
符離集	到上午八點十分 開八點念分		到下午四點三十七分 開四點四十七分
南宿州	到上午八點四十七分 開八點五十一分		到下午五點十四分 開五點念四分
西寺坡	不停		到下午五點五十三分 開五點五十五分
任橋	不停		到下午六點廿四分 開六點念六分
固鎮	到上午十點十八分 開十點廿八分		到下午六點五十五分 開七點零五分
新橋	不停		到下午七點三十二分 開七點三十四分
蚌埠	到上午十一點五十七分 開下午十二點十二分	上午五點四十五分	下午八點三十六分
門台子	不停	到上午六點十三分 開六點十六分	
臨淮關	到下午十二點五十七分 開一點零七分	到上午六點三十三分 開六點四十三分	
小溪河	不停	到上午七點二十分 開七點念三分	
明光	到下午二點十六分 開二點廿六分	到上午七點五十五分 開八點零五分	
管店	不停	到上午八點三十七分 開八點四十分	
三界	不停	到上午九點零二分 開九點零五分	
張八嶺	不停	到上午九點三十六分 開九點三十九分	
沙河集	不停	到上午九點五十八分 開十點零五分	
滁州	到下午四點二十七分 開四點三十七分	到上午十點三十分 開十點四十分	
烏衣	到下午五點零九分 開五點十一分	到上午十一點十二分 開十一點十七分	
東葛	不停	到上午十一點三十四分 開十一點三十七分	
花旗營	不停	不停	
浦鎮	到下午六點廿三分 開六點廿八分	到下午十二點三十二分 開十二點四十二分	
浦口	下午六點三十八分到	下午十二點五十二分	

TRADE MARK 'KEPLER' 商標

商 解百勒 標

麥精魚肝油

SOLUTION

解百勒麥精魚肝油乃富有食物育質爲構造人身原素故其輸運秩序平穩和緩適如尋常飲食之育全體絕無暴躁强制進行使臟腑機關頓受刺激其分配各部適合其所匱乏無太過不及之弊故解百勒麥精魚肝油人人可服無服不效爲最完善補品隨機應變有利無弊再無他種補品可能比擬以此和乳嬰孩必異常肥美乳母餌服乳液必加倍濃厚瘦弱人服之身量漸能增重由此類推其補益效力可斷然無疑矣凡虧損勞傷虛弱消耗是病需補者解百勒麥精魚肝油最爲相宜其於肺經一部尤著奇功如人常易感冒咳嗽氣喘痰中帶紅胃納不强肌肉消瘦等證見恐爲癆症先兆速宜謹防解百勒麥精魚肝油爲唯一之妙品若常守服定獲良果又重病將愈期設不加意調養最易陷於危境宜服解百勒麥精魚肝油恢復其元氣爲要凡購服者切宜仔細認明解百勒商標爲要中國各埠著名西藥房均有發售

24

介紹律師

姓名	履歷	事務所	代辦事件
徐懷霖大律師	法政專門畢業	現由上海城內縣西街遷移英界二馬路畫錦里二十九號	民刑訴訟及他一切法律行爲
許卓然大律師	日本中央大學法學士	蘇州城內護龍街九一號	凡一切民刑訴訟以及訂約公證等件
孫觀圻大律師	同上	同上	同上
錢謙大律師	日本明治大學法學士	同上	同上
楊蔭杭大律師	美國賓府大學法學士	同上	同上
孫[illegible]圻大律師	日本明治大學政學士	同上	同上
卞福孫大律師	法官	揚州左衛街	民刑事訴訟事件置產析產作證及立契約等事
胡紀熙大律師	浙江法政畢業辯護士會會員	上海法大馬路吉祥街吉如里一號浙江撫甯巷口雲貴會館	民刑訴訟案件及公證訂約等事
孫廷贊大律師	日本法政大學法科畢業	上海南市如意里又城內縣南場水橋蘇州城內馬大籙巷	蘇省各級審判檢察廳民刑訴訟及公證訂約等事件
雷奮大律師	日本早稻田大學法科畢業	同上	同上
湯應嵩大律師	江蘇法政學堂畢業歷辦上海南市成判地方審判廳民庭推事	上海城內太平街南市大碼頭北市大馬路公興里	民刑訴訟證明契約遺言贈與訂立合同
劉瑋大律師	溧水檢察官	上海縣西街八十七號常州青雲里無錫東大街	一切訴訟及非訟事件保證契約析產等事
[illegible]剛大律師	浙江辯護士法政專門畢業	同上	同上
楊光憲大律師	京師法律學堂畢業前法官考試及第前蘇州地方審判廳第一第二庭審判長	蘇州桃花塢上海昌壽里如皐有大街現駐如皐縣	辦理全國關於訴訟非訟之法律行爲有民刑訴訟律之一切代理辯護之全權
丁炯大律師	早稻田法學士前歷任蘇州地方審判廳民庭長華亭地方審判廳〻庭推事	蘇州高師巷十九號南京紗庫街	民刑訴訟事件及訂約公證析產等法律行爲無論洋訴訟皆可代辦
潘承鍔大律師	日本法政大學畢業	蘇州護龍街蒼菱巷東口電話四七四上海法界西城河浜九六號	辦理江蘇各級審判廳及上海會審公堂華洋民刑各訴訟
周祖培大律師	日本早稻田大學法科畢業	同上	同上
張一鵬大律師	法官	同上	同上
蔡倪培大律師	日本法政大學法科畢業	同上	同上
張慰祖大律師	日本法政大學畢業前法官考取歷任河南開封審判廳刑科推事	蘇州滄浪坊巷六十八號電話二九九吳江西門內三多橋	辦理江蘇各級審判廳及上海會審公堂華洋民刑訴訟並證明契約析產等法律行爲
汪仁溥大律師	法官	同上	同上
兪惠民大律師	寧波鎮海人日本大學法律專攻科	英租界香港路六號洋房	民事訴訟代理輔佐及一切訂立契約章程等件刑事辯護及繕狀等事件
文超大律師	浙江法政專門學校優等畢業前江蘇青浦地方審判廳推事	上海城內縣橋東果子街三十一號	辦理民刑訴訟事件證明契約析產等法律行爲
江鎭三大律師	法學士前法部考取法官歷任江蘇審判廳推事及崑山地方檢察廳長	上海城內縣橋街九十號又彩衣街	民刑訴訟事件及交涉談判訂立合同一切法律行爲
狄梁孫大律師	日本法律學士前大理院刑科推事杭州地方檢察長	上海白克路八號洋房三牌樓	民刑訴訟及法律事務又行政訴訟

介紹律師欄之廣告 本欄每一人以五號字五行爲限其有字數太多者經本館酌量刪減 如與本人意思不合 請即來函改正 惟仍以能容字數爲限

自來火公司廣告

還化寺仙丹

新歷九月五日即舊歷七月二十四日◎第一千六百九十號

新新舞臺

特聘·最優等武老生

尚和玉

武生	花臉	武丑	小丑	武生
張少福	李永華	雲裏飛	王得山	王來喜

北京琴師

王玉峰

張園登臺　環球絕技

玉峰能彈三弦……（小字不清）

請看　上海仁記路七號英國通用電器公司出售之最省電金絲燈泡廣告　之耐式新久不斷燈絲

世界所有燈光之明亮清潔莫如電燈而欲電燈之光亮尤非用亞斯蘭搬燈泡不可本公司竭力研究幾費經營始得製成此種最省電耐久燈絲不斷之新式金絲亞斯蘭搬燈泡價目極廉用電較老式燈泡能省十分之七五每燈泡能用三千點鐘之久燈光不變諸君不信請購試之方知非本公司自詡也此外擲電機引擎電話電鈴電線電爐電氣熨斗掃帚茶壺似凡用電器具無不齊備花樣繁多不及備載如蒙賜顧光顧請駕臨本公司面

電話一千六百另八號

商辦新舞臺

七月念四日即禮拜四補演日戲

毛仲瑞　薛瑞卿　潘桂芳　張德祿　林樹森　許奎官　馬飛珠　夏月華　夏月珊　張順來　李雙鳳　湯文連　趙月潤　夏月珊　劉藝舟　毛鳳珂　周鳳文　邱保成　邱蕊卿

(月)訪白袍(下)　賊(一)咬口　禽海石　(特煩著名藝員合演新排新戲)　滿堂紅　一捧雪

七月念四夜改良演唱好戲

潘林趙王周毛夏李夏……

割髮代首　陰陽河　賣身投靠　三雄絕義　七本八本新茶花（二十世紀）

美術畫出現

精印彩面新式洋裝五彩東洋名勝及風景畫合印全冊一元二角
精裝洋面新式洋裝美人家庭浴圖及海水游戲圖全冊一元六角
彩面新式洋裝珂羅版中西裸體美人比較大觀一厚冊一元六元
美術畫之一精印珂羅版泰西裸體美人特別掛景四大幅洋一角
美術畫之二精印珂羅版東西裸體美人春睡圖四大幅洋一元
精印珂羅版新攝影孫文黎元洪黃興玉照掛景每大幅洋二角
外埠郵政局匯票不通之處郵票亦可通用寄費每元加一成計算
上海四馬路西跑馬廳第三百三十一號石庫門新漢印書館經售

“TONIOL” BLOOD TONIC TABLETS

自來補血片　通義爾補血片

不是一千元每瓶

取價不過一元二角

然其功效之價值實勝過一千元

福德通義爾醫生　自來補血片

各大店鋪均有代售

總發行所　上海河南路五號　普惠藥行

新鏡花戲園開

七月廿四日夜戲特別改良好戲

周雲寶　東兆奎　洪春秦　陳也秦　宋德文　俞大宗　史奎亦　任子辰　黃菊仙　鮑靈齋　秦玉蘭　張桂蘭　小天寶　陳鳳　林錦芳　周順昌　史亦奎　趙小寶

金門關　奇雙會

七月二十四夜戲價目特別包廂四角頭等正廳三角起碼一角

特別包廂手巾四十頭等四十起碼廿文茶每壺六十

海天風　張桂蘭　秦玉蘭　林芳　陳錦鳳　任子辰　黃菊仙　陳巴秦

斬經堂　落繡鞋

本園設觀音閣碼頭山東路

賜顧者注意

總批發所在上海麥家圈三百四十七號三百四十八號門牌　美華北號西設盈豐西衣號

外埠經售處

香港　永安公司　廣東　英光閣號　眞光閣號　吉林　增升潤

江西　元泰　廈門　同吉祥　奉天　廣益堂　信成祥　大德昌　晉益祥　四合永

長春　大豐號　集升齋　大興隆號　天津　隆齋　營口　集升成　福裕隆

青島　華德泰號　北京　履新號

美華南號

林省恒升號　合盛號　源升號　公升號　裕升號　長春　倘蒙外埠原售者格外克己　維新聯號開在上海英大馬路七十五號門牌便是　發消在吉

上海美華新出頭等學士靴鞋抄莊

方今國事普定工商勇進之際泰西各國莫不講求……茲本號所創造學士靴鞋其貨料精美與時式適合深蒙各界嘉獎皆本主人不惜資本乃能達到心研究學士模範……本號招牌特登報聲明式鋼質寶塔為記……視履製中之末謂也倘外埠商號欲經售價值從廉以廣招徠今附列各埠分售處於左

精益眼鏡公司

泥城橋東便是　上海英大馬路

中國第一次自製力克鏡片

三益共和丸之妙品

有病之人快來就我

主治

男婦老少四時感冒　風寒暑濕飲食不化　肚痛不止肝胃氣痛　胸腹膨脹發寒發熱　紅白痢疾霍亂吐瀉　急慢驚風等症立效

每服錢三十文　北京路第十六號　十五四十一號

三日愈　癩疥瘡藥

每二角不效退洋上海英馬路二路東錦里保和首太啓

訪收王僤眞蹟

如有向畫甫黃本田南園王各題者請和里山口致住拾賃房或址亦可

王佐才大方脉

王佐才大方脉今移寓……

嫩面玉容散

續嗣聖藥　男子九醜丸

立止日痛丸

大共和國之良藥

羅士醫生提神補氣丸

乃以清糖包之極易入口專治膽汁太多肝火太盛大便不通或水瀉不止及各種熱病頭痛肚痛抽筋束腹胃痛腹瀉等症各大藥房均有寄售

佐佐木醫院

本醫院開設滬上十有餘年素蒙紳商各界嘉許診所設在美界靖浦路即日本郵船公司碼頭裏街第十三號門牌每日上午九點鐘至正午止下午出診如遇急症隨請隨出如欲往院者須先診之後始可認此為佈

電話一千八百七十六號

院長醫學士佐佐木金次郎　副院長醫學士小循久

滬甯火車行車時刻表

由上海開至南京

上海	南翔	崑山	蘇州	無錫	常州	鎮江	南京
[illegible]	[illegible]	[illegible]	[illegible]	[illegible]	[illegible]	[illegible]	[illegible]

由南京開至上海

南京	鎮江	常州	無錫	蘇州	崑山	南翔	上海
[illegible]	[illegible]	[illegible]	[illegible]	[illegible]	[illegible]	[illegible]	[illegible]

滬杭火車開行時刻表

由上海開至閘口

上海	莘莊	松江	楓涇	嘉興	硤石	杭州	閘口
上午七點正開 慢車	上午七點三十四分 慢車	上午八點十一分 慢車	上午九點正	[illegible]	[illegible]	[illegible]	[illegible]
上午九點二十三分 客車	上午十點○四分 客車	上午十點四十八分 客車	上午十一點五十分	[illegible]	[illegible]	[illegible]	[illegible]
下午二點正開 快車	下午二點廿五分 快車	下午二點五十四分 快車	下午三點三十五分	[illegible]	[illegible]	[illegible]	[illegible]
下午四點廿五分開 區車	下午五點○一分 區車	下午五點三十九分 區車	下午六點廿八分	[illegible]	[illegible]	[illegible]	[illegible]

由閘口開至上海

閘口	杭州	硤石	嘉興	楓涇	松江	莘莊	上海
[illegible]	[illegible]	[illegible]	[illegible]	[illegible]	[illegible]	[illegible]	[illegible]

地方時事

●富華糖廠交涉解決（奉天）

奉天都督府昨接外交部咨稱黑龍江呼蘭府之富華糖廠交涉案業經部中與駐奉德領事希古賁氏暨德商代表賓希直接談判　德人已允將前立合同內第五第六兩款照部議改定現已訂立新合同並聲明六十萬兩債票係中國政府貸與製糖公司與德商無涉隨文咨交正式合同請即簽字咨復到部備案云云

●劉仲文撫藏之先容（湖北）

劉仲文爲革命鉅子也十餘年來不辭勞瘁素爲孫中山所倚重中山前在滬共和建設討論會提及邊防政策對於征藏一舉主張剿撫兼施故入京後力薦劉仲文爲西藏招撫使並偵查某國營藏態度隨時報告政府籌約交涉以固邊陲袁大總統深表同意不久即有明文到鄂云

●敦促岑春煊出山（湖北）

自尹督西征後川督一缺儼如虛懸大總統擬任命岑西林督川　聞岑無意履任迄今尚居滬濱副總統亦以日久虛懸殊非爲治之道昨特派副官曹仲文抵滬敦促並已預電先達意見矣

●認辦中華振興商工銀行（福建）

孫中山先生刱辦中華振興商工銀行派黃大霖到閩接洽認股事宜茲事關繫民國前途凡我同胞當同踴躍業經參議會議決認股辦法分爲普通特別二種(甲)普通認股請以福建全省行政各機關辦事人員月俸在五十元以上者以薪金之收入爲認股之支配務期由該主管造册將款寄交同盟會支部轉存福建銀號再換收條其支配法以月薪五十元以上者須認一股八十元以上須認二股一百元以上須認三股一百五十元以上須認四股二百元以上每多五十元照加一股(乙)特別認股除承認普通支配法外隨力承認或代招募亦可

●市場出抵之風說（南京）

本報前記鍾山租與教會墾植一節茲聞紳界中人言并非將鍾山出租係將浦口市場出抵擬價三百萬以其半與辦實業以其半解散軍隊倡議者係蘇紳張某曹某當紳初未與聞知其事甚祕故外間疑得其眞相云

●日本書記宴會之忙（南京）

駐甯日領事府書記古川佐郎到甯已來專事結納都督府及各軍界人物幾於無日不宴昨(初三日)午後一時又在日人春酒家大張筵宴所招者爲參謀趙正平參議陳其采科長宋式驫師長陳懋修陳之驥及顧問官周廳時張斯麐蒲殿黃愷元王孝縝張厚琬諸人其爲聯絡耶偵探耶局外人不得而知也

●營兵格鬬誤斃排長（揚州）

揚州第二軍第二十四旅駐紮郡城地藏寺昨於一號夜間兩句鐘該營兵士因事格鬬旋即開鎗轟斃排長聞警親往彈壓中鎗殞命　鬭毆憲兵排隊往緝弁獲亂兵數名逃去兩人並携帶槍彈次日閉城搜捕尚未成擒該營長亦逃匿無蹤未知若何了結云

九江

△查拿奸商舞弊（贛都督李日前令九江府知事云八月十號據駐潯英國翟領事電稱查批九江商務總會所呈關係新定禁煙章程云政令已布萬難違背此事四係遵照袁大總統命令等語　總請貴都督府奉大總統之命令抄寄本署以備查核等因據此查該府商務總會既奉本都督批示即知現在煙禁加嚴深表同情乃竟有不法奸商從中舞弊並敢以本國內政範圍之事妄輸于外人殊堪痛恨仰即迅速嚴密偵查拿解來省以憑究辦而重禁令切切此令

△日人調查商業（日昨有日人名日田次郎由南昌抵潯携有漢口日領事護照遂至九江稅關索閱見實業課長宗取商業一覽表並查核商務之內容課長答以課內並無商務表册請向通商交涉局索取日人即至通商交涉局該局科長答以敝局初設並無此項表册且係專辦外人通商事宜本地商務並不過問請向商會索取日人遂向商會調查云

蕪湖

△共和黨成立誌盛（蕪湖自光復以來黨會先後成立者已有三四十種之多惟民社改組之共和黨及與倂合之統一黨因慎重政團起見故對於介紹入黨黨員均須有學識道德資格是以遲至九月一號方開成立選舉大會是日下午二時該黨假座慶和館大廳爲會場各界來賓到者二百餘人黨員到者一百四十人當推李君保林主席表明兩黨合併及開會宗旨次由臨時書記崔君宣佈本部黨綱規則黨員如有可否及討論者以全體起立表決衆認可惟第六條本分部設分部長一人主持本黨一切事務對外有代表本分部之權(衆決應添副部長一人贊助正部長之職)又第十三條黨員常年費原議六元現改爲兩元分兩期繳清如逾兩期即宜告除名衆認可崔君又宣佈本部黨綱如恢復商業維持秩序及實利利民與不主張發行不兌換紙幣又國民黨等政見本分部應抱同一宗旨衆皆贊成旋即用單記名選舉計李保林得六十二票當選爲正長崔應吾得四十三票選爲副長又公舉朱紹封等二十人爲幹事推選三人爲常駐幹事後因爲時已晚不及演說是日秩序井然選舉不紊爲各黨會開會所未有云

浙江

△槍斃紅幇匪首（平陽萬全鄉紅幇匪首楊觀濂散放票布至七千餘張之多又開會約期起事已誌前報現經王知事電稟都督准飭梅統領督防勇於八月二十二日朱營帶在地拿獲匪首及從犯共四名到縣審訊匪首直認不諱餘四名訊係脅從而外間謠言愈甚士紳等請將匪首即行正法以靖衆心於是知事當夜即電省稟明情形次日下午綁至西郊場槍斃觀者如堵聞該地士民仍請防營到地駐紮搜捕餘孽云

△會營嚴辦命案（平陽江南鎮械鬬之風甚盛歷由官吏提葸之所釀成上年有章姓與馮楊兩姓爭塗啓釁章姓將馮楊連斃二命并戕馮姓屍爲數段沈之於海旋經馮姓撈獲已殘缺不完去年繆林兩姓又以爭塗械鬬有方姓者與繆姓有宿怨乘勢將繆姓殺斃一人本年繆姓又將林姓殺斃五命又有方姓因抗拒禁煙將差保一律毆遂現王知事因此四案請兵省巡准即令同防營到地嚴辦勒交要犯於八月二十七日由縣城拔隊前行矣

△洪水爲災（溫郡於八月三十號晨風雨交加行者斷途居者閉戶至翌早雷發後始息凡居住稍卑下者均被淹沒惟東門外至北門沿江一帶但見居舍器具橫鋪江面滿目皆是其婦女老少逐流而下者以數百計聞死者占多數間有數人經船工撈起者亦僅奄奄一息而已之均係青田縣人經巨浸漂至故漂流至此而東門沿岸一般無賴居民糾集多人專撈貨物如皮箱金銀首飾等件所得甚巨嗣經差記據店東王子廷發起規定凡撈一尸者賞洋一元活一人者賞洋三元如專取物件不顧生命立即送縣懲辦以儆效尤亦可謂熱心善舉矣

福建

△華僑請派留學實業（實業爲富强之基僑商子弟生長海外於實業素有經驗若遣派出洋肄習成就較易近日華僑公學向福建實業司商請籌費遣派聞已邀允矣

△民言報館又被封閉（福州三民報館被封暨報主筆蘇眇公被杖當道尚不滿意又將民言報館(即民哭改名)於八月念五晚飭警備隊標封嗚呼福建之世界何其黑暗之甚耶

無禁絕之理故心中甚爲焦灼云

江北

△火車運鹽之阻力（清江至楊莊短班火車路經西壩原爲運鹽起見春間開車大爲鹽棧以致陳委員與鹽商巡警屢起爭端刻下新舊鹽姓委員適西壩鹽暢銷運朝運載頗可藉此養路而一班肩手遂約壩董李毅設法阻撓擬仍由小船運載名爲顧全民生實則弊端百出未卜若何解決云

△幾釀罷市風潮（淮關日前查獲漏稅貨大宗爲關中扣留而一般商家以血本攸關大爲反對昨日由陳鑒泉邀集商家開特別會議擬全體閉市抵制淮關爲將來要挾地步刻聞已有人從中調處未識能平和解決否

南京

△車站停運貨物（津浦鐵路浦口車站因無餘地未建堆棧每遇貨車抵站卸貨不能剋延天晴尚可倘遇陰雨不無諸多不便且有不能經雨之貨亦須露置致多損失日昨各轉運公司相約停運要求從速指定地點俾各自建堆棧云

△甯垣禁煙之阻力（甯垣禁煙總局長呈請都督會同商會南京府自治公所合辦曾誌本報茲已奉批准日前商會議商總理蘇岳宗因疾未與施軼群代表對於設專賣所一節不肯負責任又再三磋議改設合賣所照湖南辦法各土膏店均移集一地由官監督以杜從前無照及冒照挑煙等弊衆皆贊成已託施君到會商議聞商會仍以照常營業爲無流弊等語羅局長以江蘇限本年底禁絕若不設專賣所爲

鎮江

△更換油池保單（鎮埠英商亞細亞洋行在荷塘地方設立火油池一處如有不測由該商賠償地方損失銀十萬兩曾經具有保單一年一換去歲年底已屆更換之期嗣因大局未定軍事倥傯地方長官故未曾提及茲民政長張君翼奎以此項保單關係居民生命財產甚爲緊要現屆期滿自應照請更換以符定章昨已咨由交涉局局長王君顯華與該管領事交涉矣

△陶駿保案有了結消息（鎮江陶駿保(前鎮軍都督府參謀長)被前滬軍都督陳英士槍斃一案曾經其兄賓南迭次致函賀尚將與結訟公庭聞有黃君克强馬君貢芳出爲調停以期和平了結云

小說

家庭小說　如意珠（三十）　（毗陵悲庵著）

湖隱爽然自失因思此一賢女子個中曲折自費周章然緹騎終來是所謂得手者猶伯唐欺之耳惜哉賢女子奈父子俱非好相識何

一徑風烟蒼然暮色革履聲簌簌踏黃葉則珠孃自校歸矣入室問父挑安畢將歸臥房湖隱呼而語之曰兒識王家如意耶珠孃顏暈而答曰然兒之同志惟如意一人湖隱曰渠有書來兒盍侍坐閱之吾尚有語也女遂就旁榻坐湖隱出書與之女閱竟赧然垂首不作一語

湖隱曰始吾得王氏書欲絕婚未置答也嗣爾長兄往受種種侮辱謂終不能委曲求全也繼乃知有訐發事落阱下石絕無香火情益決絕今又有賢女子於中斡旋事良佳雖然終不知彼父子是何肺腸似未易造次取決也吾意欲謝之但不知兒意若何珠孃仍垂首不語

湖隱顧謂蕭氏曰彼等欲貽吾家戚誼盡矣予又不肯令雖入校讀書能革性與否未可知吾不忍嬌女之投畀豺虎也蕭氏曰然理宜謝絕勿爲甘言所動是時珠孃仍垂首不語而寸心如碎搏躍逾常度悶極欲狂

（未完）

本地時事

●先行調查公款公產

孫中山君籌辦銀行擬將上海所有公產抵銀作爲基本金一事已誌報端茲值市議會開會以公產爲上海公有之物非少數人所能私自主裁亦非前總統權力以內之事應會同縣議事會一併建設議案以謀抵制昨經董事會交議擬先將公款公產調查明晰分別編造簿記云

●岑西林之行蹤

前粵川督岑春煊日前寓滬昨由楊樹浦乘海圻巡洋艦換乘海天小輪前赴寧南海軍司令部謁見黃總司令面商要公

治胃氣痛最靈方法
此丹專治九種心胃氣痛服之頃刻見效○不靈還洋以昭信實○郵局函購安…
將軍丹

●製造局之困難情形

製造局總理李平書君屢因局用浩繁難以支持迭經電請陸軍部　准予辭退未蒙允准惟查該局槍砲彈藥鍊鋼銅引機器等廠工匠　每星期　應發辛工約在萬元之譜每月員司薪水連同工料等費至少約在十萬金左右李君自光復之後維持迄今墊無可墊因此於上星期六(即三十一號)實難籌措以致各工匠之工資無欵發給除已電請　陸軍部迅速籌款維持外一面諭令各廠委員傳諭各工匠暫緩具領迨至本禮拜六一併發給云

●移交關道檔案

民政總長實行辭職辦事處一併撤銷一節已誌報端茲悉管卷處所存前清關道兩科案牘收關稽核要件已移交民政長接收昨由吳民政長派處逐一點明並飭原管人員照常辦公云

●不准擅補軍額

滬防全軍李統領近因困於餉款支絀略爲酌裁兵士飭本軍所部水陸各營係屬專任滬防致與別處軍隊情形微有不同且因管理地點甚爲廣遠是以各營兵士皆須勇敢方有効用但嗣後各營如有遺額軍佐目兵不得擅自補補均須先行呈報並將補額之人送由本司令部驗明果係身強力壯方得補充已於昨日分令水陸各營營長一體遵照辦理矣

●組織軍事書報

駐紮鎮江之陸軍第二十二旅趙旅長近擬組織軍事書報發行各處軍隊以期軍士閱之開通智識所有開辦一切經費概由發起人籌墊業已延聘通人專任編輯議論正大材料豐富務使軍界日漸開通智識日益增進軍學會經呈請江蘇程都督立案已蒙允准愛特分別訓令陸軍各師旅及各屬防守軍隊暨各縣民政長等一體認購轉發本管軍人閱看以資增進軍事學問滬防全軍李統領亦經奉到程都督訓令已於前日分令所部各營查照認購矣

●會議清潔事宜

上海華界西半城地方自經市政廳倒辦清潔以來一般舊有糞頭人等每以莊泉生辦法苛刻未能聯絡鄉民致絕生計曾經糾衆男婦老幼恃衆要挾三次赴廳任意肆鬧經議論以暫緩十日自有定奪詎若董仍躍躍欲試茲聞此事現經市政廳董事調查明確昨午後開董事會遍衆會議一切對付條例務使解散喧爭毋任結合云

●鄉董爭執廟產

引翔港鄉公所致市政廳函云昨閱報章見有中華佛教總會復貴廳函詢住持更替情形一節閱之深爲駭異爲特將本情形據實陳之查敝鄉圓通寺近來住持均係不守清規以故控案疊疊前清光緒二十五年該寺住持僧效成因姦匿案被地方紳董禀請上海縣提辦驅逐復經厚仁堂董舉永成僧爲住持逾年西房住持僧瑞昌又因案被控提案勒令還俗又經堂董飭東房兼管迨三十三年住持僧瑞生連生等又因盜賣寺產被控貴公廨移提有案此近十年來更替大略有案可稽至該寺所請告示所懸重修董事匾額皆由厚仁堂董事出面此外租界內若太平寺水仙菴等公產田單向歸厚仁堂執管爲無董事干預之鐵案豈非大謬頃自鄉公所成立以來厚仁堂董事業已消滅地方公產一應歸鄉董管理凡百公事俱有訓令照會到所該僧既稱爲中華佛教總會欲干預敝鄉寺廟何以無公文咨照況本鄉首剎向推龍華龍華業已封閉充公所云首剎究指何處王秋平以議員干預寺僧更替雖非正當然不歸鄉董管轄亦屬違制議長等查頒行市鄉制第八十八條公產以向歸本地方管理者爲限又第五條第八項其他因本地方習慣向歸鄉董辦理之各事又第三條市鄉之區域各以本地方固有之境界爲準敝鄉雖牢在租界範圍諒不以此而歧視譬如工部局在界內開築馬路亦必請鄉董議價簽字允准後方可興築既在敝鄉境內而罰可任意僭如此胡爲爲特公函勸呈務希查照以上情形及日前上海縣民政長函開辦理庶保公產而儆刁誣云云

●田戶完糧須知

上海縣民政長吳爲明白曉諭事案奉都督通令各屬征收錢糧查照舊時章程將開征日期及科則科征銀兩暨由單串式告示式樣呈報查考通令各民政長遵照辦理毋稍遲延此令等因奉此查上邑本年上忙錢糧業經啓征呈報在案茲擇於九月十一日設櫃啓征下忙錢糧遵照通令將各項田地科則核出本年下忙應完正耗銀兩按照定價科征銀元數目逐一開列合行明白曉諭爲此示仰合邑地保業戶人等知悉爾等各自查明管業田地科則遵照後開細數將本名下應完本年下忙錢糧赶緊赴縣掃數完納立時掣串安業別無查號票費名目總之每兩收正附稅一元八角之外不復多取分文遵照省議會議決自啓征起兩個月以內未經完納者加征廿分之一以化滯納各業戶對於國家均有納稅之義務各宜踴躍輸將爭先恐後倘有逃戶遲延拖宕惟有按照法律提追其各遵照毋違切切特示　計開中華民國元年下忙條銀分別科則每畝應完串銀及折價銀元實數　上折出每畝應征正耗銀七分一釐六毫合銀元一角二分九厘　上折正田七分二厘七毫合銀元一角三分一厘　下折准田七分二厘七毫合銀元一角三分一厘　下鄉蘆塘外折准田七分二厘七毫合銀元一角三分一厘　上鄉田五分七厘一毫六絲合銀元一角三厘　上鄉得業蕩田五分七厘九毫八絲合銀元一角四厘　下鄉田四分七厘二毫五絲合銀圓八分五厘　下鄉得業蕩田五分七厘九毫八絲合銀元一角四厘　下鄉護塘外准熟田五分七厘九毫八絲合銀元一角四厘下鄉柴草蕩准熟田五分七厘九毫八絲合銀元一角四厘　城壕官地五分五厘三毫合銀元一角正　新升上折出五分六厘五毫合銀元一角二厘　以上各則田地應完本年下忙串銀實該每兩正附稅以銀元一元八角核算並無絲毫浮費務各知照

●閔行稅務之批示

上海南商會前以閔康稅務公所有苛斂病商情事特呈請蘇都督即予撤銷等情茲奉批示云來牘閱悉查貨物稅新章分別進出產銷四項認稅自應一律辦理核與議案尚無違背茲呈前情應候令飭上海閔康稅務公所以後征收貨稅悉照議案辦理不得稍涉苛斂以恤商情除訓令外希即查照此復

●江輪試水誌盛

招商局前向江南船塢訂造之江華輪船照限期十個月剋已竣工計造價銀三十八萬七千兩船身長三十一丈二尺噸位一千七百碼喫水深十尺每鐘駛十五海里大菜間房艙十間官艙十四間房艙六十四間統艙一百九十六位其艙位之寬敞裝修之精美爲各江輪之冠坐艙施子卿君係江寬坐艙有年招商局船頭總管唐鳳池君以其情形熟悉得膺斯選昨爲試輪之期該局東邀中西紳商於午後二時用拖駁船渡至下海浦登江華輪船駛輪出吳淞口至二夾水遂折回虹口招商船中棧碼頭時已鐘鳴六下聞該輪准禮拜四(即陽歷五日)由上海駛往漢口班期定禮拜一四漢口開禮拜三云

●法律協會之發軔

民國法律學校校董楊千里婁治民馮胁生費撲安陳陶怡孫子涵徐怡堂錢强齋程星階諸君及李君百珍徐君綬臣等組織法律協會以爲研究法學保護人權之特別機關現已擬訂草章通告法界各團徵集會員爲催進行幷租定北蘇州路(天妃宮橋北堍)三十六號大洋房爲事務所一俟組織完全即開成立大會云

本地紀事

城內

●竊賊拒捕傷人　竊賊錢洪生于前晚深夜時至南門內丁子明家挖洞入內行竊正在搜索之時丁從睡夢中驚醒上前拘拿詎該竊帶有兇刀鐵鏟等件被丁揪住賊竟拒捕將丁戳傷手背等處大聲呼救岡警聞聲趕至帮同拿獲昨日解送警務所奉訊丁子明受傷爵實由司法股員命送上海醫院醫治錢洪生飭解檢察廳究辦

●瘋婦無處安插　瘋婦錢王氏由公共公廨飭送地方檢察廳請爲安插經張廳長諭飭司法警察將錢王氏押送普育堂留養詎堂中並不收養瘋婦之室不允收留遂即帶回暫羈警務所再行核辦

閘北

●早應驅逐出境　昨據三區區員呈報蔣警務長云近有印人某甲在該區寶山路開設酒店屢滋事端前晚復據巡邏歸報見形似落差印捕之乙丙丁等多人入內賭博喧嘩等情請移交涉司照會英領勒令遷移出境以保治安云

●兵士與鄉人同賭　日前有鄉人倪海賓談如生等在內八字橋廟前某茶館內與光復軍三連兵士同賭忽起衝突被該兵等搶去骨牌兩副大洋兩元小洋十七角暨見該兵士復往尋釁倪等糾集多人毆傷兵士某甲一供而散嗣由兵士將倪談二人拘解裁判所經孫所長訊供狡賴暫交保候某甲傷愈質訊核辦在案詎昨日衆兵士復將姚銀桂姚協山鄧小毛陳四川陳餘才倪春漆嚴留根等六人一併拘解司令部收押候辦云

英租界

●失物暫歸原主　英租界南京路新和洋行探珠寶捐客馬寶生高錦堂行竊價值二百八十餘元珠別針金鐲暨由探將馬高一併拘入捕房昨晨解送公堂奉王襄讞會同英康副領事研訊先據原告西人投案供稱此物前由本行所失並馬持來兜售故而報捕拘案請究詰之馬寶生高錦堂供稱係珠寶捐客此物是東家德交下託售等語旋據東家德林宗明張錫山投案供稱此物係王満山交來輾轉捐銷傭金甚微計價洋一百五十元求察並據王満山供稱在麥路郭茂之處當經糾帳房此物是現在北京清華學堂教習劉寶漁之物前劉在上海時因乏川資故將此物押在三馬路慶源押店計押洋四十六元劉將當票託我代售我即備本利洋四十六元七角贖出故託張錫山等捐銷是實中西官核供會商之下判馬等及許人一併交保候函致北京檢察廳就近傳訊劉登漁供詞候復到核奪該物暫交原告具領如該被告等能證明實係已物准予稟控

●金飾尚未變換　蘇州人石戴均前將源盛莊假票偕同春祥洋貨店夥孫順泰同至楊應和購買金飾計洋四百七十一元四角迨店夥持票往對石即攜飾逃遁遂將孫扣留賠洋四百元纔被孫在火車站將石尋獲扭控捕房昨晨解送公堂奉中西官訊據原告孫順泰偕楊應和夥袁金六投案供訴前情求追詰之石供稱此項僞票係在拋球場拾得不知是僞求宥中西官核供以既經該被將金飾如數繳出從寬判押西牢三月金飾暫存捕房候楊應和將洋四百元交還孫順泰再行給領僞莊票銷燬

●繳洋減輕三月　廣西路第五百四十八號億紙店夥羅祥初陳阿邦因竊店內正金銀行支票洋四百元潛逃分肥花用由探查獲解廨訊實判各押西牢九個月如能將洋繳清隨時減輕各等情在案昨羅祥初之家屬延梅吉言律師到堂稱被告已將洋如數交付原告請爲改押等語旋據任洪才投案供稱羅祥初已將洋如數交來請爲察核中西官核供以旣據該被告將洋還清姑准照原斷減輕三個月

●印人罰作苦工　印人牛特心向在英租界四川路十六號洋房當司閽之役西歷本月一號生特心竟至北京路九號行竊衣服銀洋被八百五十七號華捕拘獲解押捕房昨奉捕頭飭西探將生特心解送英臬司署由英副按察使訊實判押西牢一月罰作苦工

法租界

●復訊謀斃案　台州人洪阿大被人在巨籟達路被人謀斃一案由探緝獲趙阿二潘橋反二人趙已解堂供認謀斃不諱昨又將潘解案　供先在上海賣涼粉度日後爲小工謀斃洪阿大之事並未與聞求宥賀之稽阿二仍執前供中西官判一併還押候再研究

●小孩留養候領　迷路孩子王阿福身穿藍布短衫褲條布襪赤足穿蒲鞋式鞋子在法界啼哭由捕帶案請示供無錫望亭鎮人父已亡故母在上海務傭由人帶來尋母不見求鑒中西官判寄堂留養候領

美租界

●黑人行凶　前晚有一酒醉黑人在靶勤路兇毆行人巡捕向阻不服拘押捕房候核

●圖賴車洋　馬夫陳桂生昨扭某西人至捕房控欠馬車洋多元向討圖賴等情請頭命陳投該管領事署控告

戲評

余之雙茶花觀(二本)(續)　(鷄聲)

佈景不合理處甚多而於二次轉台時爲尤甚第一次轉台一爲門外一爲室內門外一尸臥地旋轉至室內時並不將門及尸一併轉入觀者幾疑尸已入室矣此際界限頗不清楚但佈景之表示門外室內者即不轉台方法亦頗多而採用花道則更便該台不知布景之普通規則及劇中情理任意令無知識之工匠搬弄亦非注重新劇之道第二次爲下雨之轉台也記者至今不能知其作用最可厭者爲洋操也司令者趙月來費時有四十分鐘之多其操法不中不西均出自杜撰以欺騙門外漢即受過小學教育者見之亦必笑其非也是夜竟有少數無恥觀客拍掌喝采以歡迎此操是無他實自己爲自己掛招牌耳公園中四人乘脚踏車環繞數周一狗躍踞於中央余以爲與戲情必有絕大關係豈知亦屬敷衍(未完)

時評三

論國人之不當妄疑政府　(斐青)

滿清時代疾視政府猶可說也若今日之政府純爲國民之所造成宜若擁護之不暇而孰意國人對於政府之觀念仍無異於清滿時代前天仇君被逮則曰是出於政府之授意也今民意報受法領之干涉則又曰是出於政府之要求也吠影吠聲一唱百和試問我國人日挾其猜忌之心以對待政府而欲外人之信賴我政府豈可得耶記者曰此非中國之好現象也

……之品不論分毫……數萬人皆稱神效不論文武痴癲狂癇患經數十年醫藥無效……一日不使間斷不過十餘天包能永遠斷根所有痴癲情形俱無再發……深知此丹之功千靈萬驗……須由郵局另函通知以免……上海河南路七號洋房……十八元……
女……不惜苦心訪得秘方……復發付郵試驗萬人皆……效從無復發之人自馬路西市華上……小孩……者皆得解……一元每料……圖斜對面鼎豐里石庫門內便是
T588

小說

滑稽小說　催命鬼（續）（木雞）

合家歡喜非常謝了他三千兩銀子回到家中催命鬼已端坐室中在心笑盈盈的道你好快已先到了方纔對不起得狠並非有意來戲弄你因爲我實在無錢聽得三千兩銀子所以暫時做一做應酬念請你切勿見怪催命鬼道我好好你你反來欺我沒救的病人你强去救他銀子取了沒有在心道三千兩都取了催命鬼道銀子已取只得罷了你且隨我來在心道往那裏去催命鬼道你不必問跟着我走在心沒法只得跟了他走走到一處催命鬼道這是我的住家隨我進來在心一看是兩扇石門中間黑暗異常行了數十步忽然大明見有許多長長短短的蠟燭點得光輝燦爛在心便問這蠟燭何用催命鬼道這都是人的壽命在心道原來如此我本聽說老年人叫風中之燭那知是眞的如此什麼人的壽命都看得出麼催命鬼指着一支初點火的火燄很盛的燭道這是你兒子的壽命在心見兒子壽命很長倒也快活見旁邊有一支半段的蠟燭便問是誰催命鬼道這是你的老婆在心見老婆壽命還有便不再提

（未完）

截長補短

●閨閣閒評（南）

▲毛嬙西施

古書言美人多曰毛嬙西施毛嬙究何人也余曰莊子齊物論篇釋文引司馬彪曰毛嬙古美人一云越王美姬也毛嬙無事蹟可考固不足論惟西施事蹟甚著而亦可疑者管子小稱篇曰毛嬙西施天下之美人也考管子係吳夫差前幾二百年而其書已有西施何歟然猶可解曰管子之書多後人附益或非其本文也乃莊子齊物篇與西施之文出西施字而引司馬曰夏姬也夫司馬彪乃晉秘書監西施事昭然在載籍中已數百年彪豈不知之而顧以爲夏姬歟此眞不可解矣或者司馬原文本云吳王美姬也與毛嬙稱越王美姬一例傳寫者脫吳王二字又誤美爲夏耳

▲西施結局

扁舟載西施泛五湖古今豔稱之是西施必令終也然墨子親士篇云比干之殪其抗也孟賁之殺其勇也西施之沈其美也是西子又似不得其死者矣楊升庵丹鉛總錄据御覽引吳越春秋逸篇云吳亡後越浮西施於江令隨鴟夷以終解之曰浮沈也反言耳隨鴟夷者子胥之譖死西施有力焉胥死盛以鴟夷今沈西施所以報子胥之忠故云隨鴟夷以終范蠡去越亦號鴟夷子杜牧之遂以子胥之鴟夷爲范蠡之鴟夷乃墮後人於疑網升庵之說如此按范蠡事亦有異辭呂氏春秋悔過篇云箕子窮於商范蠡流於江離謂篇云范蠡子胥以此流是范蠡之死與子胥同賈子新書耳痺篇云范蠡負石而蹈五湖大夫種繫領謝室渠如處車裂囘泉自此之後句踐不樂憂悲薦至內崩而死可知越之君臣皆不令終疑吳亡之後西施仍歸范蠡及范蠡負石蹈湖越人亦沈西施於江使從范蠡故吳越春秋曰令隨鴟夷以終此鴟夷仍謂范蠡若是子胥當云浮西施於江以謝鴟夷豈得云從鴟夷以終乎終對始而言西施始未嘗從子胥又何終之有升庵此解殆失指矣要之范蠡西施令終不令終不妨兩說並存如吳越春秋所云乃乘扁舟出三江入五湖人莫知其所適則西施從范蠡而去杜牧之詩所謂西子下姑蘇一舸逐鴟夷是也是范蠡西施或皆令終如呂覽賈誼所言則西施從范蠡死於水吳越春秋逸篇所謂越浮西施於江令隨鴟夷以終是也是范蠡西施皆不令終也二者孰是固不可考矣

談談什麼

●詼諧問題（理安）

▲昨日問題之解

（一）實在共有三人一爲祖一爲父一爲子因父爲祖之子又爲子之父故共計有二父二子也

（二）一家共計女孩二男孩一父一母一祖父一祖母一

（三）所剩之魚即主人應有之一份也

（四）兩手帶手套一付手指伸直共有十個乃取去手套即取去十個而指十個仍在故曰仍餘十個

（五）將一手中之錢落在桌上乃將身體旋轉使彼一手適在該錢之上面指取之

▲新題

（六）欲取一物從未見過者但一見後永不能再見之當用何法可以致之

（七）用手巾一條將人之兩手捆住使其不得出門當用何術

（八）試置一物於人之左手中而使其右手不能拾取問該物何物

（九）試置一燭於室內人皆可見其火燄惟使一人獨不能見此人之眼不得遮沒僅可使其行動自由

（十）室內供有古像一尊詢之屋主此像係何人物主曰我無伯叔兄弟而此像之父即我父之子問此像究係何人（此五題解答明日登載）

通信

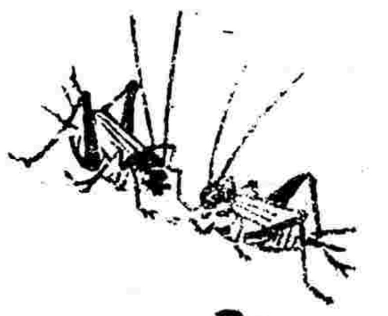

●答同學郁慕俠君之疑問（秋鴻）

昨閱貴報疑問欄內載有同學郁慕俠君大疑問一則謂孫中山先生抵京後袁總統及彼都人士極爲歡迎暨清隆裕特設盛筵相召並佈其猶子溥儀出見但二人覿面時之如何稱呼云云鴻於此有稱呼二焉如下

一中山先生見溥儀時心內恨不能呼彼曰專制孽種然對隆裕之面子上也只好呼溥儀曰賊（廷）公子

一隆裕將使溥儀出見中山時心內恨不能使溥儀呼中山曰大仇家然當大廷廣衆之前而子上也只好使溥儀呼中山曰孫（順）先生

鴆按溥儀口尙乳臭該所謂乳毛未燥尿斑未乾一個無知識之小兒彼如何能明白稱呼之高下與以此答不將隆裕丟開還質郁君其以爲然否

●答太瘦君之問（起爭）

（一）共和之共字當作巨用反詞蓋因今之人無論如何相好倘有利不與之共則馬上反臉常見一種人强奪他人之物爲己用稍却之則曰爾不知今爲共和國乎爾物旣不爲我用何共和之有

（二）時報新報通信欄內設問答者殊見寥寥因該欄畫有兩隻蟋蟀招之不來者恐其鬭負耳若將蟋蟀改畫洋錢形或其他財彩物形則必不招自來（滑稽之答願閱者諸君當之一笑）

（三）從前以脚小爲好看現在以天足爲好看各處天足會頗多設立者皆圖好看也至不穿耳會無人發起者大約仍以穿耳爲好看耳（起爭）

日江北人之穿鼻不知好看否

記者按近有陳煥章君以數年前發起之不穿耳會緣起投贈

（四）孫總辦空一觔斗能翻十萬八千里生於今日使入內閣可使長交通於各部多開交通與室以觔斗爲專門課程十年後則國人多善觔斗術則鐵路無須築郵政電報無須設輪船無須造可省却無數巨款中國安得不富强

●答朱魯鳩君雨米質疑（起爭）

三十一號聞友人云昨夜大馬路雨米起爭以爲無稽之言不足信今朱君亦有質疑不勝詫異嘗聞人云某富翁家庫銀夜忽不知何往又聞人云有人夜見空中飛錢以傘擊之墮落若干餘仍飛走大馬路雨米之說追與飛錢相類歟起爭亦嘗倣效於諸古學家

●答元棟先生疑問（起爭）

子代父受刑世有之矣夫子身爲警察署長其父犯禁煙之令當罰己以代其父中國禁煙已有年所凡食鴉片者大都年老之人所有吃食鴉片者一經查出即罰其子弟爲人父兄者皆有愛子弟之心或者因子弟受責而戒絕之對父之孝對地方之責其庶乎其近焉

●聲明●八月廿九日叢報中小說頁數八四係八三之誤特此聲明

●第十次（種類）滑稽補畫

（問題）如圖半截美人一幅請閱者補其下半幅愈奇愈佳

（規則）此題須用畫答不畫者宜說明瞭者加說明限陰歷七月晦日截止投稿者將姓名住址塡入長方形內剪下粘貼稿上一紙貼一稿不依規則者不閱郵資不足者原件退回

（贈品）一等贈小說一册至三四册不等

第十次懸賞

姓名	住址

上海各郵局每日截止收信時刻

○無更改之

寄往何處	交由	截止收信時刻
新開河北新鎭	小輪	上午八點半
崇明 南匯 新場	脚划船	上午六點半 一鐘
瀏河 川沙 大團	民船 專差	上午七點半 九點一點
華涇 周浦	火車	上午六點 下午三點 十點六鐘
蘇州 無錫	火車	上午十點 下午三點
鎭江 南京 南翔 崑山	火車	上午 下午 六點鐘
黃渡 安亭 石埧 [illegible]	火車	上午六點
洛涇 沙溪 外岡 巴城 蓬閬 楊行	火車	上午六點 下午二點十一點
松江 長安 杭州 嘉興 石門 [illegible]	火車	上午六點鐘 下午二點半
龍華 貫橋 張堰 南橋 [illegible]	火車	上午六點鐘
平湖 [illegible]	輪船	下午八點鐘 上午十一
南潯 閔行 泗涇 青浦 朱家角 白鶴港	小輪	上午七十一點 上午八十一點
吳江 松濱	火車	下午二點半 上午七十點半
寶山 湖州 菱湖 鎭海 甯波 定海	小輪 輪船	上午十點半 下午二點鐘

○有更故之罪○

寄何處	輪船名	每日截止時刻
天津	遇順	九月五號 上午十點
威海 煙台 天津	官陞	又 下午十二半
長江	江裕	又 晚九點
煙臺 天津	新銘	又 又
香港 廣東	公司	九月六號 下午一點半
長江	隆和	又 又
天津	廣平	又 又
香港 廣東	廣大	又 九
威海 煙台 天津	奉天	七號 上午八點半
青島	龍門	又 又
長江	安慶	七號 晚九點

▲有信件誤寄遲運可即來件本局若凡郵務長代查以免延誤禮拜上午十一點鐘下午二點至三點號信件因於所限時刻八點至九點

日本郵船會社

本公司者船七月念三西京丸輪三上午四點半開往神戶等埠日本郵船株式會社

進口輪船

▲舊歷七月念三日禮拜三

新北京	由甯波	太古
甯紹	由甯波	甯紹
弘濟丸	由日本	大阪
加賀丸	由日本	郵船
安徽	由港	太古
新銘	由天津	招商
鄱陽	由長江	太古
奉天	由烟台	太古

出口輪船

▲舊歷七月念四日禮拜四

大福丸	開往長江	日清
南生	開往神戶新架坡吉利吉打	怡和洋行
圖南	開往廈門汕頭	招商
鄱陽	開往長江	太古
甬興	開往甯波	甯紹
江天	開往甯波	招商
江裕	開往長江	招商
新銘	開往天津	招商
遇順	開往天津	招商

▲舊歷七月念五日禮拜五

小倉丸	開往神戶	郵船
廣大	開往香港廣東	招商
加賀丸	早往香港經由歐洲各埠	郵船會社
湖南	開往安東	太古
隆和	開往長江	怡和
怡生	開往膠州牛莊	怡和
龍門	開往青島大連	亨寶
奉天	開往威海烟台天津	太古
海晏	開往福州	招商

▲舊歷七月念六日禮拜六

春日丸	開往日本	各埠
南陽丸	開往長江	日清
永利	開往舟山石浦海門	越東公司

▲舊歷七月念七日禮拜日

神戶丸	開往大連	郵船

▲舊歷七月念九日禮拜二

博愛丸	開往日本各埠	郵船
安平	開往普陀山定海石浦海門	[illegible]

妙治症藥●泰西[illegible]屢經試驗●神效無雙●凡有醫藥不愈者試服[illegible]原班回件

[illegible]百驗包愈疝氣丸 一服止[illegible] 二天脹消

[illegible]服偏墜疼痛元氣[illegible]其發尤甚[illegible]時步不能行坐不能[illegible]苦痛[illegible]之狀有不可言語形容者本藥房獨得泰西奇方虔製包愈小腸疝氣丸服之立刻止痛週時見效氣鳴脹消囊核自然縮小矣新病二厘包愈雖極重極[illegible]數年深舊症服一料永遠斷根是海外奇方患者幸勿自誤◎每盒大洋一元每料四元(又製精神效小腸疝氣膏◎每張洋七角◎遠年疝氣必須內服外貼包愈)絕根最奇者將膏貼上週身寒濕當由毛孔拔出從此疝愈永無疾病◎上海三馬路西小華園斜對面鼎豐里口◎錬雲大藥房謹啓

[illegible]女[illegible]白帶[illegible]白絲丸

[illegible]有[illegible]經[illegible]凡婦女一切疾病[illegible]後無不應手奏效誠婦科中第一[illegible]妙品也◎每大盒洋四元中給服胃甚[illegible]每盒洋二元◎小盒洋一元◎另有天下馳名第一靈驗婦科一索必妊丹每料八元每盒二元◎烏鷄白鳳丸每瓶洋九角 這埠兩購原班回件 惠顧諸君寄費自宜仔細 ◎售處在上海三馬路西市小華園斜對過鼎豐里口石庫門內香港錬雲大藥房謹兌

本館告白刊例

長行三行起碼第一日每行大洋三角五分第二日至第七日每行大洋二角第八日以後每行大洋一角八分◎論前加倍兩行起碼新聞中縫加半◎短行五十字起碼第一日每字大洋五釐第二日至第七日每字大洋三釐第八日以後每字大洋二釐五毫多刪以十字遞加

本館定報章程

預訂全年連郵費七元◎半年四元◎一個月八角或三分郵票三十枚◎日本全年七元◎西洋全年十六元◎如由民局寄洋其寄費須由定報者自付

本報擴張廣告

本報自改良以來銷路陡增同人不惜精益求精以副光顧諸公之望茲特將陽歷八月初一以後之辦法布告海內如左(一)所聘訪員皆政界中有名人物故議論記載皆與尋常訪事不同(二)所聘主筆皆東西洋卒業政法大家故持論皆根學理法理與信口空談不同(三)訪事外更有共和黨各處黨員之確實報告其信息之靈通機關之靈便殊非尋常營業者所可比倫(四)主筆外更有共和黨中有經驗有名望之大政治家時發偉論登入本報以增光彩(五)凡政治家法律家不可不看本報蓋不看本報不知今日政界之潮流也(六)凡學問家研究家不可不看本報蓋本報注意學理上之研究富于資料故也(七)凡商業家不可不看本報蓋本報尤注重于商業經濟故也(八)本報新添遺聞軼事詞章等皆極有興趣與抄襲充篇幅者迥乎不同且體例既與從前稍異篇幅亦較從前擴張海內各界如尚未定閱本報幸勿交臂失之也

投函本館者鑒

凡新聞訪稿請寫明編輯部定報廣告請寫明營業部懸賞投稿請寫明懸賞部此外關於箇人函件請寫明本人姓名以免遺誤

本館謹啓

彭壽堂藥房真正第一家始得異法即愈耳聾丸◎立服立愈◎假冒甚多◎購者宜慎◎遠方託友代辦最妙或郵局亦可

善治耳聾

凡患耳聾者皆腎水下虧相火上炎或鬱火傷肝以致耳聾耳鳴目昏視聽不靈皆因陰虧陽盛而其病原尤在氣虧[illegible]不能流通呼吸不能提氣逆則虛火向上故有耳鳴耳聾耳服耳痛言語不明等症本堂思首創製異方加工精製是丸專治一切耳內之症無論男女老少耳聾二三十年老症服之立見奇效[illegible]

獨得秘方 婦科一索必妊丹

婦人艱於生育 猶之受胎爲迷 如若不信 有法可試 將素不生蛋之鷄 飼以此丹 半月後蛋自生矣 此丹信服 不難成孕

婦人本無不能生育之理其不能生育者病也其病或因[illegible]方書以爲熱以爲虛寒恐不盡爲然蓋婦人經水易虧而難盈也古人多以辛香燥熱之劑以煖子宮不知辛熱偏助陽氣香燥反耗精血況婦人性情多鬱氣多則火旺鬱甚則血滯或行經反常子宮寒冷或經期腹痛赤白帶下或經[illegible]體瘦甚至崩漏刺痛此皆衝任有損元氣愈虧[illegible]丹能調和衝任之血平定肝鬱之氣去瘀生新開胃[illegible]一索必妊心服丹一料後交合男施女受可許一舉得雄使年當四[illegible]愈不罔由此諸恙叢見百病叢生生育之道是以難矣本堂勇誠心濟世覓得至效至妥之方名曰婦科解鬱煖宮止帶聚精旺血固本調經培元壯體凡婦女一切疾病服之無不應手奏效素未生養之婦堅心旬久未生產只須連服旬日必能一索得男曾經試過萬人皆得廣嗣兒句能此丹常服非但一切治疾病且能永保無滑胎暗產之患誠婦科中蓋世奇方◎每料一斤洋八元每盒洋二元 上海三馬路小華園斜對門鼎豐里口錬雲大藥房兌

凡有[illegible]病 頭痛眼[illegible] 肢[illegible] 薄[illegible] 腰酸五[illegible]諸虛百損[illegible] 之自然[illegible]並[illegible]消石病者身有[illegible]

總發行所上海四馬路五洲大藥房 大瓶二元 每打二十元◎小瓶一元二角每打十二元

匯票 念三日各國匯票行情如左

[illegible]銀	二先令八辨士八七五
[illegible]	二先令十辨士一二五
[illegible]國電匯	二先令八辨士八一二五
現匯	二先令八辨士八七五
[illegible]匯四個月票	二先令九辨士零六二五
銀行又進[illegible]個月電匯	二先令九辨士四三七五
又買六個月匯票	二先令九辨士六八七五
銀行匯票四個月定貨	二先令九辨士五六二五
[illegible]買六個月電匯	二先令九辨士八一二五
法國電匯票	三法郎四元半
四個月電票	三法郎[illegible]一半
[illegible]個月電票	三法郎五三半
[illegible]國電匯	二馬克七九半
[illegible]月電匯	二馬克八六
[illegible]國電票	六十六元六二五
[illegible]個月電匯	六十八元半
香港電匯	七十三元六二五
[illegible]本電匯	七十四兩六二五
印度電匯	二百零四羅比半

金市 昨日金價如左

現貨標金	每條三百五十七兩五錢
足赤條金	三百六十六兩五錢
沙金台赤	三百六十三兩五錢

銀市 念三日各銀行市價如左

英洋開盤	七錢四分八厘七半
英洋收盤	七錢四分九厘
銀拆開八分盤	轉眼八分
銀拆收盤八分	掛牌借
標金開盤	三百五十七兩九錢
標金收盤	三百五十七兩九錢

錢市 昨日銀銅圓錢價如左

龍洋	七錢四分五厘七五
英洋	七錢四分九厘
[illegible]	九錢
小洋	六錢四分七五
[illegible]	八分
洋[illegible]	七錢三分一
錢[illegible]	一千二百[illegible]
衣牌	一千三百十[illegible]
銅元	一百七十六千二百
市錢	一[illegible]千[illegible]

股票 昨據交通公司報告[illegible]盤如左

藍格志買	六十二兩五錢
司買得買	一百零二兩
生[illegible]	二兩三錢
得律風股	六十九兩
公和祥又	一百兩

糧食 昨日滬南米麥市價如左

周浦新白粳	八元八角至八元三角
南翔高機白破	九元二角至八元五角
北翔高機白破	九元一角至八元五角
常熟機白破	九元至八元四角
蘇同機白破	八元八角至八元二角
常熟白陳米	九元至八元四角
松江新機粳	八元七角至八元二角
高橋白通米	十元一角至九元四角
高橋白陰	九元七角至九元
高橋新洋尖	八元三角至七元五角
邊江新秈米	七元三角至六元八角
南匯高白尖	八元七角至八元三角
西鄉高白米	八元八角至八元二角
南莊高白米	八元五角至八元
新常熟小麥	四元五角至三元八角
嘉定白蠶豆	二元八角至三元三角
新青蠶豆	三元五角至三元

油豆 昨日滬南開出之油豆價如左

牛莊豆油	每担八兩五錢半
長牛莊油	八兩五錢
岐山豆油	八兩一錢

本廠紗 昨日各牌紗價如左

十六支紅團龍大包	一百零六兩
又 胭脂虎	一百零九兩
又 紅龍	一百[illegible]五錢
又 雙龍	一百十三兩
又 鍾虎	一百零七兩
又 雲龍	一百零四兩
又 雲鶴	一百零六兩
又 天官	一百零八兩五錢
又 月季	一百零四兩
又 丹鳳	一百零五兩
又 鐵毛	一百零四兩
又 日光	一百零五兩
又 火車	一百零八兩
又 三星	一百零八兩
又 財神	一百零三兩

花衣 昨日市價如左

火機花衣	每担二十一兩五五
四牌子花衣	二十二兩四
上海子花衣	二十二兩
北路子花	十一元
南路子花	十元
餘姚新花	念兩零八錢

火油 昨日市價如左

老牌火油	每箱二兩三錢
英牌鷹油	一兩九錢三分
帽牌鷹油	一兩九錢三分
十字鷹油	一兩八錢三分

中華民國 陸軍部一等軍醫長醫學 張修爵鑒定

第弌總統牌 精神丸

看看大補品的特色

●購大瓶一瓶贈送小瓶六瓶

精神丸爲培補人身精血之聖藥其能力能充腦髓補精血補肝腎補脾胃補元陽[illegible]凡能精神百倍無因畏常[illegible]所感受之種種疾病一經服此丸後無不消除

一治腦經衰弱思想窒塞腦筋無力[illegible]
一治精神衰疲精液耗竭諸虛百損[illegible]
一治血枯血虛血熱血冷血少等症及血不養筋補血分之病
一治腎水虧弱耳鳴耳聾夢遺滑精房事過度元精薄冷精珠無力不能遠射
一治癲癇狂怔忡驚恐或心悸心慌心跳等症精神病
一治中風中痰或半身不遂遍體麻木四肢酸軟行動無力等症
一治肝胃不和或肝氣上逆胃脘作痛或嘔吐反胃噯腐諸症
一治肺部受病氣急氣促咳嗽痰喘或肺痨肺炎諸症
一治脾虛泄瀉遍體不遂五更泄瀉或濕熱積伏[illegible]飲食少進等症
一治腰痠腰痛腰不能伸[illegible]或半身麻木面色萎黃
一治口鼻出血[illegible]
一治眼部諸病如迎風流淚內障外障[illegible]所患之症
一治小兒先天不足面黃肌瘦不長及發育[illegible]
一治婦女精神不足血液虧耗[illegible]或赤白帶下或天癸過多[illegible]
一治過悲過哭過鬱過慮過思過怒致終日無愉快之狀甚至終身不育等症
一治飲酒過度腦髓精血爲酒精所吸收[illegible]
一治吸鴉片煙有癮之人煙毒入腦形瘦肉削或成痨瘵等症
一治梅毒後身體發腫或枯瘠不能強健或飲食銳減[illegible]
四肢軟弱等症

價目 大瓶計丸一百六十粒 價洋五元每打十二瓶五十元 中瓶計丸三十粒 價洋一元每打十二瓶十元 小瓶計丸五粒 價洋二角每打十二瓶二元

服法 每日分早中晚三次每次用開水吞服一丸如重病可多服四五丸切勿再多慎之慎之

總發行所上海三馬路中法大藥房 上海五洲大藥房發賣